盛京時報 晚刊
一月十六日發行

將統合興亞諸團体 作强力的再編成
俾担當國民運動具體的指導

【東京十六日電】關於對協力東亞新秩序建設之興亞諸團體之指導方針、已於本月十四日閣議上決定、大政翼贊會担當具體的指導、惟翼贊會僅以現在政局一部之東亞部陣容、終難遂行此重大任務、故近將昇格東亞部爲東亞局、目下進行準備中、即政府關於對興亞諸團體之指導、爲廢止一部之國家聯合理論等、而展開强力之國民的運動、使現在興亞諸團體一切解散、設統合此等諸團體之强力團體、使該團體爲與大政翼贊會表裡一體之外廓團體、雖決定如此方針、但現在興亞團體、有事業團體、思想團體等相當多數、故爲指導此等諸團體統合後之再編成、並統合後之新團體、翼贊會亦必需充實人的機構、以遂行整備强化、翼贊會担當此對外的國民運動之指導、乃係增强翼贊會自身政治力、關於翼贊會之爲全國民組織性格、更加明瞭、故頗堪注視、

滿日華須團結一体 以謀東亞復興
呂駐華大使對記者團談

【南京十六日電】呈遞國書事畢之滿洲國呂大使、十五日下午五時、在行館首都飯店會見日華記者團、發表談話如左、(圖即呂大使)依去年十一月三十日滿日華三國共同宣言署名簽字、滿華兩國間之國交正式樹立、又於舊臘國民政府派遣修聘使節、兩國國交、更加緊密之今日、不肖爲駐中華初任滿洲國特命全權大使、殊覺光榮欣快、在中華民國汪主席閣下等先覺之士、爲剏實現中國復興與新東亞提携、甘受凡有之迫害與苦難、毅然奮起、邁進於救國救民之大業者、實深敬服者也、又不顧世界渾沌情勢、在東亞新秩序建設、已見端緒、不勝同慶、由來東亞有毅然之文化、有廣大之地域與豐富之資源、滿日華三國苟能於物心兩面實行鞏固之提携、相依相賴、而舉有無相通不實時、則其文化、農業、經濟等諸般飛躍的進展、必能與世界比肩齊驅、確信無疑、然東亞新秩序之建設、前途難免有若干障碍、在前途正值滿華日三國邁進於達成理想之秋、而奉命駐劄貴國、本使固然才疏學淺、必將始終誠心誠意、以敬愛和親之念、力圖滿華兩國國交緊密、更期在東亞復興、有所貢献、尚祈支援協力、並祝滿華日三國前途無量、

呂駐華大使(右)訪問徐外交部長(左)

定例國務院會議

十五日定例國務院會議、下午一時、在總理官邸開會、通過左開一案、
一、豫算外爲國庫負担之契約案、

駐意美大使歸任

【羅馬十五日電】費里晉斯駐意美大使、十五日午後已到羅馬、該大使復歸任羅馬者、風傳美國對歐外交攻勢之際、引起莫大之注目、

羅駐意公使抵任

【羅馬十五日電】新駐意滿洲國公使羅振邦氏、十五日在羅馬到任、

德機偵察英本土

【柏林十五日電】德國軍司令部發表、
一、連日活躍於英國本土攻擊之德國空軍、十四日因天候不良、被阻止活動、只行英本土一帶之空察飛行、
一、因此偵察、確認十三日敢行之普利阿斯之空襲、極收莫大戰果、

養成開拓少年技術員 實施基本訓練

隨同滿洲產業計畫之躍進、於產業部門各方面、由日本導入青少年技術員之需要、有年年增大之傾向、鑑於現場技術員及技術工、告顯著不足之現狀、民生經濟兩部、考慮對策中、決定在日本及滿洲施積極的訓練、更增强養成之方針、爲使担當機關之日滿礦工技術員協會提高機能起見、最近作公布協會法之準備、繼此並協議强化協力養成民間各社方法之方針中、先決定滿洲開拓青少年技術生之基本訓練方針如左、於經濟民生兩部日滿礦工技術員協會等協力之下、自本年度實施、
一、爲與開拓青年義勇隊保持密切之關連、技術員之訓練、亦以該方針爲基礎訓練、
一、資格限二十歲以下之男子、主要爲從事礦工、交通、通信事業者、
一、在日本內原訓練所最近施日滿礦工技術員協會之訓練設施、以協會爲主體、
一、期間、基本訓練經一個月後、使之渡滿、
一、訓練計畫設施之整備、特殊訓練計畫、輸送計畫、被服津貼等、以日滿政府關係機關及日滿礦工技術員協會爲主體担當之、

興農合作社理事級調動

興農部爲興農合作社及該聯合會理事長理事之辭任及缺員補充、十五日發表如左之更動、
註(代爲理事長職務代行、事爲事業部長、信爲信用部長、總爲總務部長、指爲指導部長、

通陽縣合作社理事(代) 田中稔
任郭爾羅斯後旗合作社理事(代)、
中央會職員 山岡貞男
任長嶺縣合作社理事(代)
中央會職員 村田實夫
任通陽縣合作社理事(代)(兼務)
康德八年一月一日附各通
長嶺縣合作社理事
[illegible]
任海城縣合作社理事(信)
營口市合作社理事(代) 溝口新
任琿春縣合作社理事(事)
龍江省聯理事長 山中惣市郎
任依克明安旗合作社理事(代)(兼務)
海城縣合作社理事長 福田康之
任營口市合作社理事(代)(兼務)
奉天省聯副參事 小松環
任通遼縣合作社[illegible]
通遼縣合作社理事長 弘埜博
任望奎縣合作社理事長
熱河省聯理事(總) 江副躬市
任興安南省聯理事(總)
北安省聯理事(總) 小松七郎
任熱河省聯理事(指)
克山縣合作社理事長 青野亮三
任北安省聯理事(總)
克山縣合作社理事(事) 森山金治
任克山縣合作社理事長
康德八年一月十日附各通
卓仁台
任莫力達瓦旗合作社理事(事)
康德七年十二月十九日
府
郭爾羅前旗合作社理事長 伊藤信義
應即免職(康德八年一月一日附)
郭爾羅斯後旗合作社理事(事) 太田清
海城縣合作社理事(信) 大塚雷次郎
(代) 佐竹次雄
辭職照准(康德八年一月十日附)
琿春縣合作社理事(事) 上田榮
應即免職(康德七年十二月十六日附)
依克明安旗合作社理事(代) 松橋正元
拜泉縣合作社理事長 窪田重穗
另有任用應即開去本職
康德八年一月十日

羅總統武器貸與案 共和黨强硬反對
不加相當修正決難通過議會

【紐約十五日】武器貸與法案、已自十五日開始在下院外交委員會審議、惟對於該法案之反對論、似漸次得勢、尤其大總統關於此重要法案之作成、將共和黨完全置之度外、深痛刺戟該黨之神經、故該黨領袖對此法案之反對態度、亦有感情問題在其中、呈豫想以上之强硬、是以政府所希望之議案急速通過、益形稀薄、政府側亦鑑於此反對派之勢力增大、似不甚期待該法案之不修正而通過議會、故議會之政府側領袖、亦取不得已有若干修正之妥協的態度、且關於對英援助之急速必需、認爲贊否兩派勢力均等、故觀法案之通過議會問題、實際依然須加如何程度之修正、而前此發表之修正案、乃提出達夫特共和黨上院議員之對英現金融資案、辛普遜共和黨下院議員之以二年爲年限之議案等數件、此等修正案之目的、務必限制與大總統之權限、

羅氏與上院反對派 意見對立

【華盛頓十四日電】此間一般人士豫想議會方面對於十日提出之武器貸與案將有極毒辣之評論但羅斯福大總統已決意對此論調抗淨、彼於十四日會見記者團席上、聲稱外間多有謂『武器貸與案、無異將美國子弟四分之一送上戰場』者、是等空前之非難攻擊、卑賤陋劣已極、愛國良心、喪亡殆盡等語、極端痛詆十二日波伊拉上院議員之無線電放送、是日、大總統會見記者團席間、關於對武器貸與案付以二年期限之辛普遜修正案、及謂武器貸與案實予大總統以白紙委任書之反對者主張、愼重避免言及、似努力抑制感情、惟突然對波伊拉議員、勃然大怒、是不啻白宮主人與上院之關係、將因此重大議案、趨於對立抗爭之極致、

艦艇防空預算 美下院已承認

【華盛頓十五日電】美國下院海軍委員會、十五日承認海軍艦艇對空防備强化豫算三億弗、該强化計畫案、爲對抗急降下爆擊機、在大型艦艇上裝設對空射程三萬一千呎之新式高射砲、

美陸海軍 將作合同演習

【華盛頓十五日電】諾克斯海軍長官十五日會見記者團、發表以新編成之大西洋艦隊爲中心、自本月二十一日起以在加里布海波爾特利哥島東方猶列巴島爲中心、開始陸軍海軍合同演習、

對樞軸側認識歪曲 暴露美國異常心理
哈爾長官證言的內容

【華盛頓十五日電】在下院外交委員會當開始審議武器貸與案、十四日午前、由哈爾國務長官首先登壇、朗讀關於此次提出劃期的議案之國際情勢與美國之立場、約達三千言之長文證言、證言之全文業已公表、哈爾長官首述現在國際情勢之險惡化、乃始於滿洲事變、於過去八年間、樞軸國家群節節邁進其組織的征服擴大之步、曲解誹謗日德意三國對新正義血之努力、對新興勢力澎湃成長描寫其威脅『侵略』之幻想、自暴露美國之異常心理、於誣言歪曲誇張樞軸國側之攻勢、說明爲美國之存在、最大最速之對英援助、爲絕對必要之旨、

【又電】哈爾國務長官對於武器貸與案之証言、首謂今日之國際危局、殆始自滿洲事變之勃發、對於日本建設新秩序之理想、歪曲作獨善的誣蔑、對歐洲問題陳述如次、歐洲德英兩國、陸續作軍事的征服、遂達到如今日之動亂、一般多有以爲德國終弗能侵略美洲諸國者、殊大錯誤、若英國敗退、喪失海上支配權時、美國苟不準備代現在之英國、從事防衛、則德國殊易渡大西洋及南大西洋、如斯之攻擊、恐在西半球內先向較美國抵抗力弱之其他部份、進其利鋒、於此、現在之某種破壞力、將釀成國內不統一活動、對於英國及其他民主主義諸國、在最短期內、供給最大限度之援助、良有必要、美洲各國國民、務須認識此種眞相、蓋此乃本國防衛上不可缺之一部、本案爲達成既定目的、最有效的活用美國資源計、絕對必要、今日最要求者、要指在於斯耳、

駐華大使館員 明令發表

政府以十五日明令發表駐華大使館參事官及理事官如左、

公使館理事官(意大利) 張蔭棠
任大使館(中華民國)參事官
叙薦任一等
駐中華民國通商代表部理事官(南京辦事處長) 伊藤芳男
兼任大使館(中華民國)理事官
叙荐任一等
民生部秘書官 田原悅二
任大使館理事官(中華民國)
叙荐任二等
外務局理事官(政務第三科長) 丁文蔚
任大使館理事官(中華民國)
叙荐任三等
民生部事務官 樊景會
任大使館理事官補(中華民國)
叙荐任三等
(一月十五日令)

熱河省長 任命張聯文氏

政府當局於十五日舉行之定例國務院會議席上、已對熱河省長之人事案、經表決、十六日發表如左、
總務廳參事官 張聯文
任熱河省長、叙簡任一等

新熱河省長張聯文氏、係金州人於大同元年滿洲國同時、會任奉天省人事科長、康德四年轉任民生部禮教司長、五年任民生部社會司長、六年任恩賞局長、隨本年一月一日政府機構改革而就任總務廳參事官、迄今簡拔任熱河省長、(圖即張氏)

議會再開期迫
對首相演說質問者已決定

【東京十六日電】衆議院議員俱樂部、在休會再開之議會劈頭對國務大臣之施政方針演說、作最初時局重大下舊各派總裁級人物之質問、質政府之所信後表明建設的所見、於協力國策遂行之方針下懇請舊民政黨總裁町田忠治興政友會中島派總裁中島知久平舊時局同志會長老安達謙藏氏等出馬、此等諸氏、皆因種種情形固辭、故事前策定之櫻井兵五郎、(舊民政黨)木幕武大夫、(舊政友會中島派)岡田忠彥、(舊政友會久原派)作田高太郎、(舊民政黨脫黨組)杉浦武雄、(舊時局同志會)河野密(舊社會大衆黨)諸氏、內定質問、僅舊第一議員俱樂部未定、大致已決定飯村五郎氏、質問順序如左、櫻井氏爲第一陣、次爲木幕、岡田、作田、杉浦、飯村、高野諸氏、

翼贊會與民間側 謀取緊密聯絡

【東京十五日電】翼贊會爲强化陣容、已於十五日親任石渡、伍堂、小林三氏爲總務、並親任鈴木署理興亞院總務長官爲參與、更爲與民間精密連絡、擬起用民間各界第一線練達之士約廿名爲一般參與、目下正交涉中、近將決定發表、又各局亦擬設各局參與、關於就任、亦正交涉中、

官民懇談會第二日 與言論界交換意見

【東京電】政府與民間各界之懇談會第三日、以(十六日)、網羅全國有力新聞雜誌代表、在首相官邸共進午餐後、由近衛首相說明外交、經濟全般、次由陸海兩相、分別對歐洲戰爭之現狀、國際關係等軍事問題、作詳細說明、無隔閡交換意見、

東條陸相招待 陸軍將星懇談會

【東京十五日電】東條陸相招待之陸軍出身現舊閣僚並樞密顧問之陸軍將星懇談會、十五日午後六時、在陸相官邸開會、由河合操以下十一大將、大島健一以下二中將出席、首由東條陸相關於緊迫重大化之現下國際情勢並事變第五年開始之國內諸般事情、作詳細說明、更對時艱之突破、披瀝牢固之決意與所信、更作懇請軍人出身諸先輩之協力鞭撻之旨、其次乃共同晚餐、食後繼續以陸相爲中心、開誠懇談、出席之諸將星一致激勵陸相、午後九時散會、

全滿領事會議第二日

全滿領事會議第二日、十六日午前十時開始、在大使館參事官官邸舉行、隨駐滿使館之新編成、對共善後措置、加以協議、

第一日午後

領事會議第一日午後、一時再開、關于此次決定閉鎖之海拉爾、東安、綏芬河、琿春之四領事館及同江、虎林、佳木斯分館及出張所之善後措置、並爲大使館及殘存領事館之强化、並各館相互間之連絡緊密化、爲發揮其機能、關於確立新指導方針等、作種種協議、

共軍辦事處 自桂林撤退竣事

【香港十五日電】重慶政府於舊臘對共產軍發出移駐命令同時、並命該移駐地區外中共側辦事處等之組織全部撤退、今據大公報桂林特電云、十八集團軍之桂林辦事處、已恭於該命令撤退完了、

日海軍航空隊 轟炸衡陽、源潭

【華南某基地十五日電】華中日本艦隊報道部十五日發表、十五日海軍航空隊野中隊長所率之航空隊、轟炸粵漢鐵路要衝衡陽又對源潭市街南之倉庫群、投下命中彈、收得莫大戰果、地上砲火、極其熾烈、我方無恙、

渝府設置緝私處 任命戴笠爲處長

【上海十六日電】據重慶來電云、期防止赴私密輸等、重慶財政部於十五日設置緝私處、(即經濟警察處)任命戴笠爲處長、

晚刊一大張

奉天市教師募集

一、募集人員
滿系男教師 四〇名 滿系女教師 三〇名
二、資格
男教師限初級中學校卒業者年齡三十五歲以下
女教師女子國民高等學校卒業者年齡三十歲以下
三、提出書類
1、履歷書一份
(1)用紙政府紅格用紙
(2)詳細記入(如有虛僞記載一經查出立行取消採用)
2、像片 兩張 半身脫帽、背面記入住所氏名及生年月日
3、最近畢業學校成績證明書
四、書類提出處及報名截止期
奉天市公署教育科
康德八年二月三日止
五、考試方法
1、筆記試驗 滿語、日語、算術(師道學校畢業生免除筆試)
2、人物考查
3、身體檢查
六、考試日時及地址
康德八年二月五日午前十時
奉天市公立協心國民學校(三經路北口)
康德八年一月十五日
奉天市長 鄭禹

好筆遲早要買 贈聯意外收獲
派拉蒙金筆係本埠最新發明構造新奇美麗摩登堅固耐用筆尖用14K眞金磨練成功書寫流利經久耐用確爲新時代筆中魁首
不可一日無此君
凡購派拉蒙金筆一枝、一種筆枝或毛筆兩枝、立刻奉贈玉版火烏紙四尺五尺對聯一幅
派拉蒙金筆價目
新型派拉蒙金筆每枝十二元
特種派拉蒙特價每枝七元
甲種派拉蒙特價每枝五元
乙種派拉蒙金筆每枝三元
變色鉛筆每枝二元
派拉蒙奇異墨水每瓶八角
普通銷行 金筆
全部新貨湧到 敬請參觀
永遠保用 免費修理
慶祝五週紀念 主辦 贈聯大會
將軍思大樹 壯士愛秋風
書家姓氏
高陵蔚 吳佩孚 鄭孝胥 于震西 王伯龍 趙元禮 羅振玉 梁啓超 劉嘉琛 章一山 劉春霖 譚庵 金息侯 孟廣慧 楊紹頤 李鶴淸 陳寶琛 曹恕伯
名家親筆字聯一副足抵原筆價數倍以上 奉天
購筆一贈聯一 係親筆 絕非贈品
當然震驚
美利時總行
寄費每枝五角 天津法租界馬家口

醫學博士 稻田英彥先生發許
頭痛聖藥
新腦
帽子牌商標
立止頭痛! 靈効如神!!
腦新如遇頭腦疼痛非常難忍時、頭目眩暈神智昏迷時、或讀書過度精神疲倦時及惡醉宿酒未醒時、倘速服腦新可立見奇効、其効若響、服後三分鐘、頓覺頭目爽快神智淸新、苦痛若失、有如秋月秋遊能有心曠神怡之妙、此係腦新爲本劑獨具之特長、且雖連續服用、對於腦神經或心臟胃腸等、決無副作用、亦無影響、孕婦服用亦無害
主治 偏正頭痛・頭沉腦脹 頭迷眼花・腦筋衰之 精神憂鬱・面神經痛 宿酒惡醉・暈船暈車
四包入…三角 七包入…五角 十三包入…一圓 二十八包入…二圓 大六十包入…五圓
荒川長太郎合名會社 新京藥品株式會社

注重經濟統制問題 以促進民生安定
衛生問題亦成爲議案中心
市警連絡會議

奉天市警合併以後最初次之市警連絡會議、十五日午後在市署舉行、已誌昨報、當日所議者除由市方提出市警連絡會議要項外、並提出下列七件、
一、關於盜難之件
二、關於督勵防止學生通學上交通事故之件
三、關於實施傳染病預防法令之件
四、經濟統制事務遂行上市警察間之調整事項、
五、設置關於建築之一元的行政機構之件
六、關於建築統制之件
七、關於調整衛生事務之件、
此外當有其他議案、至於由警察局側提出者、則有下列各項、
一、關於促進民籍事業之件、
二、設置經濟統制小委員會之件、
於現在之經濟新制委員會外、設小委員會、並設甲將來統制經濟重點、指向部門之計畫、乙、統制物資之配給、丙、協定價之形成、丁、統制組合之結成、戊、情報之交換、作爲密切之關聯、關於犬牌之交付、以往僅向市公署納入稅金、今將事務手續全部移管於市、
三、由市公署要望移管警察局者、
甲、市之防疫事務、乙、市保健所、丙、防疫現場事務、
審議至四小時餘、始行閉會、繼爲該連絡會議中心之經濟問題及衛生問題、爲經濟統制問題、於現在担當經濟統制部門之主要機關之市、警察局商工公會間、由於事務內容之膨脹、有增大應急適切處置必要事項之傾向關於組合之結成、價格之決定、必需品之配給等、臨時分担事務、然其間密切之連絡、實爲急務、此外於他方面迫於遂行現實之業務統制委員會各種分科會等之前無先作充分準備之暇、不能發揮設立本來主旨之高度企畫機能、且因當局處理事務之連絡會議、直接關係者以外、僅僅出席、並不發表意見也、隨統制經濟之進行、中小工業者問題勞動問題、物動計畫之現地諸影響之深刻化等幾多問題、需要政治的考慮、現地行政機關亦加綜合考慮後、於必要上、講以如左之緊急對策、

△處置

一、考慮現在統制委員會之人的構成、付與企畫委員會之機能、作綜合的企畫、
二、爲謀担當實務者間之緊急連絡、結成小委員會、設定期之連絡會議、作最合理的事務調整、對此、警察局亦有同樣之意向、關於經濟統制、於今後兩者密切連絡之下、共方策於今後兩者間合議後作成具體案、以統制之强化、進一步促進民生安定又市、警察局間關於事務的複雜而最多之衛生關係鑑於不單警察局開却衛生警察、市當局亦全般的注重點於衛生行政之現狀、完全之事務的調整、實爲困難、結局今後兩者當保持密切之連繫、如現行者、而努力進行云、

在滿神社 已達百六十七社
刷新行政運營

關於在滿神社之造營、因建國以來日本人之渡滿者激增、逐年趨向增加之一途、去年度爲紀念紀元二千六百年於未造營地三十處、建立新神社、總計已達百六十七社之多、且已按在滿教務部之造營方針一地方一社主義、殆皆設立、所餘者、僅有開拓地方面之造營、故在滿教務部爲謀刷新與此等在滿神社之統轄相關連之神社行政、同時基於神社制度調查委員會、積行昨春以來之審議所得結、近將制定即應現地之新制度、以明神社行政運營之無遺憾云、

煤、電、瓦斯節約合理化
座談會今日舉行

滿洲電氣協會、爲協力戰時體制下之國策、謀對燃料資源愛護及設備、作効率的利用、以資戰時經濟圓滑運行、與日滿商事、滿洲瓦斯、滿洲電業各會社相提携、積極進行煤、電氣、瓦斯等消費合理化運動、在各地開消費合理化座談會等、展開燃料節約運動、而十五日午前十一時、復在奉天住吉町奉天大樓七樓、於省、市、協和會、商工公會及其他關係者參集下、開關於煤、煤瓦斯並電氣消費合理化之座談會、中村電業營業部長五十嵐滿洲瓦斯與日滿商事燃料指導班主任諸氏、關於節約主旨及合理化方法等、詳細說明後、進行懇談、有所質疑應答等、午後二時三十分散會、而午後三時、市各內學校關係者參集、開同樣之座談會、
（寫眞即座談情形）

黑龍丸出帆乘客

【大連專電】十六日午前十一時出帆之日滿連絡船黑龍丸、乘客中有自去年末滯燕中東京帝大教授佐野秀之助氏、及奉天醫大教授武田勝男氏、滿石地質課長內藤次郎氏、及其他、共計一等船客四十五名、二等百九名三等四百三十名云、

鄭市長晉京

鄭奉天市長、十五日晚十一時二十三分由奉天乘車赴新京矣、預定協議協和會機構改革事務後、擬於十八日前後歸奉、

禁奢 各百貨店奢侈品 均入庫待查

自九、二六發下『禁止奢侈令』以後全滿各商店莫不協力於道義經濟報國、完全一掃店頭已往之繁華現狀、而奢侈品比較最多之全滿百貨店、不但關於帶有金絲銀絲之服裝品及描金品等之禁製品、即受價格停止令之諸物品、均深鎖於倉庫中、以待調查、目下百貨店組合正製作百貨店在庫品之目錄中、據所調查之概算、金製品爲六萬元奢侈品（價格停止）約三十萬元、

錳鑛 錦省瓦房子 着手開發

【新京專電】政府及鑛業開發會社、期對於錦州省瓦房子所發現蘊藏量約三百萬噸之錳鑛加以積極開發計對自去年來即欲投資之昭和製鋼所及本溪湖煤鐵公司等事業者側、由双方參加資本、成立錳鑛開發會社、（資本金五百萬圓）等設立計畫前此會實行錳之輸出比率制、此次更爲强化計、將採取輸出禁止之措置、因鑑於將來日滿兩國之需要錳定有相當緊迫化之情勢對此關係當局希望開發會社早速實現、政府招集鑛發及昭和製鋼所並本溪湖煤鐵公司關係者十餘名、預定自十八日開始、以二週期間、對瓦房子錳鑛山加以調查、而求新會社設立案早速具體化云、

市民担負之協和會費 作成新具體案
改現行一角均一制爲五等級制

由市民所擔負之協和會會費之決定、協和會諮問委員會對本年度地域分會編成之預算、已加以協議中、於十五日舉行之該委員會、已成立具體案如次對現行會費一律一角、加以再檢討、與市情勢發展相呼應、協和會運動亦做長足之飛躍、共本年度之方針如下、
△分會下部機構之整備强化、
△設置聯合分會、
△以分會爲中心、而組織奉公隊青少年團等運動
△組織運動之積極化、
△徹底生活革新運動、
△整備庶務經理事務、
此外、並考慮分會之實績、而確保以分會員（分區民）之收入爲主限之自主性、樹立此基本方針、會費依據會員資產之所得、分爲一角、二角、三角五角、一圓等五種階級制、而對一般法人、則行負擔金制度、分爲二圓、三圓、五圓、七圓、十圓等、將過去之特別會費制廢止、而從新依於個人之所得而徵收之、此結果不問寄附金追加預算如何、於原則上、分會已不任徵收等事、而由本部處理收受、不合理之舊體制、完全改正、此案一經中央當局決定後、其實施頗值注目云、

李大使抵任後 東京開歡迎會

據東京電稱、李滿洲國大使歡迎會、由日滿中央協會、滿洲移住協會、日滿實業、二十日會、滿洲帝國婦人會等各團體共同主辦、十五日午後三十分、於帝國旅館舉行、由菱刈本庄南大將以及滿洲關係各團體百五十餘名出席、堪稱盛會云、

蒙熱經濟懇談會 定期在熱舉開

【承德專電】以去年十二月十九日於新京舉行滿蒙經濟懇談會爲根幹而行現地折衝之蒙疆熱河經濟懇談會、預定二十日開始舉行、會議共三天、双方代表均出席、熱河省代表爲田邊次長以下殖產農林地方計畫警務各科長、又會議舉開之地點、預定爲赤峰、一方由於諸種關係、頗適於承德舉開、此旨已向蒙疆側交涉中云、

新任興銀總裁 岡田氏將赴任

【新京專電】新任興銀總裁岡田信氏、定下月三日頃偕同夫人赴任、

全滿新聞社長 今日集京會議

【新京專電】協議弘報協會解散後新聞社步調之八年度最初全滿新聞社長會議、十六日午前十時、於國務會議室舉行、政府側由武部總務長官武藤弘報處長以及弘報處關係參事官、新聞社側由全滿各社長出席、由武部總務長官及武藤弘報處長致辭、開始議事、審議新聞協會會則云、

高倉處長東上

【新京專電】高倉開拓總局招墾處長、爲磋商十六年度轉業開拓民勤勞奉仕隊及其他開拓關係事務、十六日午前七時四十分、一乘光號車經釜山赴日云、

燙髮 開懇談會 實行禁止

在新體制下、廢止燙髮論、日趨高昂、而擁有一百卅萬市民之奉天、現亦實行禁止女人燙髮矣、奉天市警察局衛生課、二十一日午後一時、在本局三樓講堂、招集各理髮業者、開懇談會、實際決定檢查頭髮自肅範圍云、

力謀勞工福祉
廉價配給衣服鞋襪

【新京專電】期對產業戰士謀物質上之福利計、經民生部、經濟部、勞工協會等再三研究之結果、遂決由勞工協會自纖維聯合會購買純綿、經生必奉仕加工、再由勞協向勞働者配給、此舉並可嚴防擰取者、冬季用之純棉勞工服、一身二十圓以上者、配給僅定價十二圓、夏衣十圓者配給價五圓、其他對鞋襪等、亦將製造、力謀勞働者之福祉云、

私運麵粉 中途犯案

南市場署五斗居派出所警長李鑾坡、高秀峰、於本月十六日上午三時許、當守望勤務中、逮捕私運麵粉犯人李福臣、年三十三歲、原籍瀋陽縣五區小前民屯人、現住大西街二段四十九號、搜獲麵粉約五百斤、當均送署辦理云

交通訓練 自兒童作起
募集學生作文及自由畫

爲以兒童爲對象之交通宣傳及交通訓練計、奉天交通協會、廣向兒童募集自由畫及作文、以喚起對於課題之興味、以期使兒童自幼時即注入對於交通之觀念、本諸交通防止事故之見地、最具效果、按左記要項、廣向日滿兒童募集、
一、作品 自由畫及作文
二、範圍 日本側爲各小學校滿洲側爲國民優級學校及國民學校、
三、截止 二月末日
四、發表（各新聞紙上）三月中旬
五、賞品
甲、作文推獎拾圓（學用品數件）佳作三圓（學用品）
乙、自由畫推獎一名百圓（對當選者學校）拾圓（學用品）、佳作五圓（學用品）而關於報告及其他、將由市公署學校組合正式通知、近日中即致函各學校云、

天氣豫報
（十七日 奉天地方）
西風 將晴
最高零下五度六
最低零下一九度一

今曉又出搶案
四匪人掠刼樺太洋行

舊歷年僅十餘日即至矣、一般宵小、當此年關之際、於警網森嚴中、竟不顧法紀、挺而走險、月之十六日上午五時許、大和區浪速町俄人商號、又發生搶案一起、其經過情形如下、大和區浪速町十八番地樺太商店、於月之十六日午前五時許、當天將拂曉之際、侵入匪徒四名、分持菜刀、首先將俄人吏夫用繩綑綁、旋將玻璃窗打破而侵入室內、威迫事主等不准聲張、乃肆行搶奪、結果、搶去毛皮十一件時價約值一千二百五十元、搶畢逃走、大和署聞報後、即時連絡各警署、一齊出動、偵緝犯人云、

東滿鏡泊湖上 開始冬季漁業

【鏡泊湖特電】今東滿唯一景勝地鏡泊湖上、淡水漁業之開發、頗爲顯著、康德六年十月由日本秋田縣向該處入殖以柴田勝莊氏爲團長十數名團員、邇來建築家屋、確立營農形態、今一年間之準備期間已過、乃於舊臘開始實施本格的冬季漁業、剖開一望千里之冰原、告終投網作業之團員輩、於茲經一年有一半之苦心、已有所獲、蓋一月十日前後四日間、由於投網作業、獲得三百九十貫之鯉鮒及其他數種魚於是高奏『初漁』之凱歌乃以汽車將之牡丹江及其他都市以爲舊正在倫滿人層之食膳、該團更研究今後冬季漁業方法後、亦着手鹽淹及燻製等之加工業、對我國不待言並將以鏡泊湖產商標之淡水魚加工品、輸向日本內地市場云、

施行米穀配給

【双遼】本邑縣長鄂舒敏氏、爲關心民瘼、以免奸商從中漁利計、由本年一月份起、實行糧穀油面等項、日常生活之必需品配給之制、故特印有多數配給戶口之通賬、須發于市民、以資持購生活必需之物品、而免購買之難外、併出版發行經濟刊、分發各戶閱看、以明眞相、而向生活明朗前途邁進云、

◇◇儲蓄實記應募作◇◇

國民儲蓄 (二)
果鳴

他沒有讀過許多書、國民教育却也受得、新聞紙、和普通的雜誌、便是他休息時候的消遣品、對於國家的進展、和國家的推行、多半都很熟習。

他已經結了婚、妻子已是便便大腹、令人一看、就知是快要臨產的了、兩口人的家庭、妻子又很知道過家的方法、生活不但不覺困難、多少還有點積蓄。

是一個黃昏的時候、新秋的晚上、一定是清爽可人、有財和妻子享受着快樂的夕餐、一面吃着、一面觀賞着初秋的美景、金風徐徐的吹過、窗前柳葉、微微細細的、作出可人的音樂、妻子微笑了、

『你喜歡聽這種聲音嗎?』有財微笑的問、

『怎麼不喜歡、是不是報紙上又有悲秋的文章了?』

『不錯、有的』

『奇怪、奇怪、這樣好的時候、爲什麼要作悲愁的字樣呢?』

『這不是無味的、你想現在的時候、是不是草木快要凋落了?草木一經凋落、還有這種美好的光景嗎?因此一些文士、都有一種感慨的心情、那悲和愁、是自然生出來的、並不是故意寫的、』

『是啊!有理、不過春生秋落、是年年都有的事、也是愁不好的、那愁又有什麼?』妻子有些否認丈夫的解釋。

『你以爲只因爲草木的凋落而愁嗎、人的一生、由少而壯、由壯而老、再加上勞瘁病苦的纏害、完好的時候、能有多少呢、秋天過去、還有春天的再來、人老了、還有青春嗎、拿咱倆來說、現在正是少壯的時候、我知道努力、你知道用心、整天只知道過快樂的生活、沒有疾病的愁患、可是當少壯是過一天少一天、你能斷定將來的生活、總是這樣嗎?再說、我們不久便是三口之家了、多一個人、就多了一份担負、』有財說道這裡、也似乎有些淺愁了、

請患婦女病者注意

逕啓者敝張素雲患月經不調病症並帶白帶甚多屢經診治始終無效後來日漸沈重一個月中經血來至三四次顏色淡紅黑紫淋漓不止行經以前腰腿酸悶小腹疼痛腹內有塊跳動稍一動作氣喘心跳頭昏眼黑晝夜不安眠夢顛倒飲食無味以致面色蒼黃倒敝患此症耳十餘年百藥千方耗款無數數無效果嗣閱報章得悉鶴春藥店製售一種安坤丸專治婦女經血病初閱之後存一種試服觀念第一次止買一盒無意中服用之後那想大見奇效又繼續購服未及半月就將十餘年之沈痾霍然若失殊出意料之外還眞是出苦海而登袵席也因有以上親試的經過遂介紹同病相憐的趙太太她係經期不準赶前錯後黃白帶下腥氣太惡每到行經之前腹內劇痛既見經血疼痛加重四肢麻木血色不正腰腿酸疼腹內血積成塊偶遇氣火交攻或逢飲食生冷疼的更是難忍夜眠多夢而尤好睡醒來只覺渾身發燒口乾舌燥時常精神恍惚敝因指令服安坤丸數盒亦將所有病症完全治好休格立時强健敝更信安坤丸對婦人病奏效之速費錢不多眞藥到病除功能卓著眞就未遇着這種神效的藥茲將患病原由及好病情形附加病愈後像片一幅刊載報章一則對藥店主人略誌謝意再則敬告世界同胞如患以上病象速服安坤丸眞有不可思議之效驗幸勿自失良機自戕性命也鶴春藥店設奉天大西城門外電車道路西樓房便是外埠購藥寄信該店如數郵寄不悞安坤丸小盒二十付四圓大盒四十付六圓函購另加郵費貳角

鳴謝人 遼陽城北沈旦堡雲深堂張宅 張素雲 啓

治愈淋病花柳

敝啓者敝人原係商人久在各埠作客終年羈跡他鄉歸里之日無多放蕩形骸尋花問柳之事在所難免遂致身染毒症初起之際即患破傷當經覓醫診視服藥多劑毫未見效繼又注射藥針亦見效果所患之處寸效未於啓復愈爲加重流濃滴血痛苦萬分重病在身一年餘茲因幸經友人介紹鶴春藥店所售西黃丸善能袪治此種毒症遂丙購買百袋試服每晚服用一次七日之後卒將下疳完全治愈又繼續服用不足半月又將久治不愈之淋病亦爲除根服用此藥之際深覺藥力平和毫無他項流弊決少痛苦自此之後健全恢復照常工作且家室同服此藥亦爲之疼愈喜出望外鄙人實感激無涯謹將小照刊之報端用昭證實有患斯症者盍往購服而知言不謬也該藥店所售西黃丸小盒六付四元大盒十二付七元外埠函購另加郵費二角附以奉開設奉天西城門外電車道路西樓房便是

鳴謝人 劉福德 謹啓

痔漏

啓者鄙人患痔漏病俗稱（痔瘡）甚久起初時不過肛門刺癢稍帶小疼大便一週乾燥立時便血訪醫診治不能見效而且越加沈重肛門週圍黑色小包大小一聞有潰破着流膿流血數處因行路不便坐臥疼痛甚烈到此現象實在驚恐萬分聽人傳說日久長管更加危險求醫服藥七八年的經過未見寸效乃入醫院施行刀割治法未幾犯了更疼的厲害敝但無法終希望每逢初春秋末一定大犯兩次痛苦之狀筆難形容自料無以斷根了正在無可如何之際有友人介紹大西城門外鶴春藥店所售滅痔除漏丸他曾吃過將痔漏的病僅用兩個月完全吃藥治癒令敝服用因此才把最頑惡難治的病竟然去掉無以爲報爰將敝人治癒經過情登報端敬告海內同病諸君有患斯病者速購此藥可免刀割之苦痔漏日服幸勿忽視若以爲這是宣傳性那就自悞了一試便知此藥之功也滅痔除漏丸小盒二十付四圓大盒四十付六圓外埠函購加郵兩角鶴春藥店開設奉天市大西城門外電車道路西樓房便是

鳴謝人新民移街福新厚 蔡俊 證啓

至急募集送報人

一、報差數名待遇優厚

奉天市大和區平安通七番地
滿洲日日新聞平安通直賣所
電話三一三三五三番

辯護士
法學士 松尾規矩
律師

奉天小西邊門內藥王廟西胡同三三
長電話(二)二三六三

純粹度九九%故有確効

東亞始創的
雙基化學劑

阿爾巴基爾、因基成分純粹無比故其性能、神速正確、決不他種製劑之比也。
阿爾巴基爾、故以內服、完全消化收吸、循環全身、發揮强烈的殺菌作用、直接掃滅病原菌、以斷病根。
阿爾巴基爾、收効期間尤速、如於淋病、服藥第二天必收偉大治癒現象。
急性慢性淋症、婦女淋毒諸症、中耳炎、感冒肺炎以及一切化膿症。

二〇片・一〇〇片
各地藥房均有出售

阿爾巴基爾 (片)

股份公司 山之內藥品商會
大阪市東區高麗橋五丁目
東京市日本橋區小舟町二
(分行) 奉天・北京・新京

143

世界珍聞及其他

土耳其人的姓

土耳其、這個國家、地跨歐亞、是巴爾幹半島上的重要國家、從她政治革新以來、很有進步從先土耳其婦女、都愛蒙黑頭紗不見人、現在這個風氣已是減少了、不過還有一件新的改善風俗、就是土耳其人的姓氏在四年以前的時候土耳其全國的人、都是沒姓的、他們的習慣、在一個人產生後所得的名字以外、他的父親的名字、也是連帶在內的這樣名字便有限了、所以常是混淆、結果創了一個方法、要分別同名字的時候、就把個人的特點或職業關係合併一起來叫、像『禿頭阿利』『園丁阿利』這樣分別、後來政府要決意解除這個麻煩、便通過一條法律、強迫每個土耳其人、都要有姓、並准許按其所喜歡的自己選擇一個、於是土耳其人便選擇哪些聽着有勁的或浪漫的名詞、作爲姓氏、政府特立了一個姓氏登記局、限定擇姓的時期、凡是過了時期還不去登記的、輕的處以罰金、重的並要逮捕加以罪名的、

德日兩國的人造汽油

汽油、在燃料上是具有重要性的一件東西、一個國家、設使沒有燃料、人類的生存、就不能繼續演進、尤其是在戰爭期間、更不能發展雄壯偉大的力量、還是何人都不會否認的、

在人類中每天的食料品裡邊、無論是煮的燒的都需要燃料、又每天所穿的衣服、與家裡應用的玻璃紙張、鍋碗以及化粧品等項、也都是需用燃料的熱能來助其製造、不但飲食家具是如此的、即在空中飛着的飛機、陸上行着的汽車、海中航行的輪船軍艦等、非依賴燃料、一點不能活動、至若燃料的演進、在這二十世紀的領域實已入到燃料汽油化的時代來了、所以每一個國家、汽油用得愈多、愈覺顯露出來一種富强的樣子國家文明進步的程度、更可以觀其汽油用量多寡而決定、汽油的價值、在當時並不甚昂、且需用亦少、自十五世紀以還一天一天的隨著時代而躍進、由平凡的用途、一變而爲國防主要的燃料、故現代的國家、決不能沒有汽油政策的確立、因爲國家雖擁有多量的飛機和汽車、軍艦、以及忠勇無比的軍旅多量的黃金白銀、假令沒有汽油的準備、一旦戰爭發生、則千萬架的飛機、直如無翼的鳥、數百隻軍艦、亦如無槳之舟、數千輛汽車、更如無輪之車、完全不能應用、祇有飽受敵方的飛機大砲襲擊而已、

人工製造的汽油、是解決汽油恐慌中的唯一途徑、其最豐的原料、就是汽油份相似的煤炭、汽油的成份、是含有炭素與輕氣兩種、煤炭與輕氣、皆含有小量養氣、不過汽油比較煤炭含輕氣的比例爲少、若是用精密的方法、使煤炭與輕氣相結合、多量的輕氣、深入煤炭裡邊、就會使煤炭變成與汽油相似的東西、煤炭和汽油、本係上代的生物、經過地殼的變遷、以致深埋在地下經過幾千百年、才會變成自然的、製造的時間、僅僅用數小時、就能成功、亦不過是利用熱力與壓力而已、

一九一三年、比爾牛斯氏、把煤炭在高溫度中、施以高壓力、經過多次試驗之後、煤炭與輕氣的結合、竟被發明、德國秘密地氏、又用各種的方法、反覆研究、終獲成功、遂於一九二四年開始用大規模工業化製造、最初用煤炭製成的汽油、稱爲路易那便先、於是把路易那這地人造汽油的發源地、汽油名字那製造來做人造法、需擴氏四百五十度的熱力和三百度的高壓力、方能成功、經秘密地氏的試驗、關於這種容器的裝置必須承受得這兩種高壓的力量、始可以合用、這種裝置的設計或製作、及其有聯繫性的諸種作業、也次第加以改良、成爲今日最完美的人造汽油工具了、現在德國和日本、每年有三十萬噸以上的出產實屬可觀、能耐得這樣高溫高壓的容器、務須特別堅固的材料、才能勝利、最好是用水鉛等項合金所製成的鐵器爲宜、牠的形狀、好像一尊大砲一樣厚度也要注意的、

據上面所述的各種情形推測、是人造汽油方法的根幹、若到使煤炭與輕氣結合的時候、大體在先行選擇煤的手續、盡量除去不純的雜質、把他研碎、成爲極細微的粉狀、然後與輕氣慢慢的結合、經過若干時間之後、即成爲良好的汽油、

無線電 今日放送節目

一月十七日(星期五)

午前

七、三〇(新京)國歌建國體操、唱片

七、五〇(新京)格言唱片識時務者在乎俊傑鄰永昌

八、三五(新京)清晨音樂(一)提琴獨奏一、華麗的保羅茲二、浪漫曲(二)管絃樂『皇帝圓舞曲』

九、一〇(新京)建國體操

一〇、〇(大連)家庭講話時代下母親的覺悟大連西關子公學堂教師莊秀清

一一、五九(新京)報時

午後

〇、〇一(新奉)新聞

〇、三〇(奉天)竹板快書劉公案董來福

一、一五(奉天)經濟市況

五、〇〇(奉天)經濟市況

六、〇〇(哈爾濱)兒童時間物語一、樫鳥與鵜鶘二、地鵪蘇玉珍

六、二〇(新京)兒童新聞續(奉天)新聞、告知夜間節目預告、唱片

七、三〇(新京)生活改善特定演藝話劇新興之家編導季風新京文藝話劇團

七、五〇(大連)雅樂一、春風嬝娜二、艷陽天三、夜來香四、下西岐五寄生草大連惠文雅樂研究社

八、三〇(新京)新聞解說

九、三〇(新京)評詞七俠五義金慶鳳

九、五九(新京)報時繼續(奉天)夜間演藝

一〇、三〇(奉天)滿洲新樂一、懷春曲二、想思曲三、錦城春色四、雷夢娜奉天新興樂隊心弦歌曲二部指揮高英

東京發聲映畫株式會社、新片〃大地新禱〃其內容、係以聖戰三個年來日支事變活躍於戰線上之赤十字社救護班、從軍看護婦中尊貴犧牲、片中對其滅私奉公崇高之精神、不眠不休獻身活動之情況描寫無遺、出演者爲東寶女明星里見藍子演飾主人公島津看護婦、

另有東寶之明眸千葉早智子、及戶川弓子、等分別協助演出云、(圖即該片之主演女明星里見藍子飾片中看護之製飾)

第68局 雪飛六出 【紅先勝】 着法明日披露

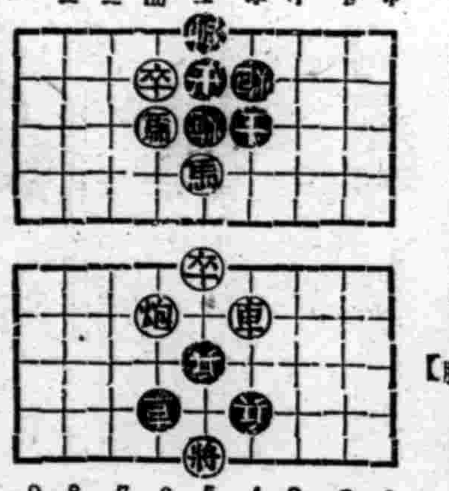

圖擬救着法

馬四進二、帥六進一、車二平三、帥六平五、車二退四、帥五退一、馬三平四、兵五進一、車六退三、兵四進一、車五退四、兵五進一、車二退一、象五進七、車三退三、士五進六、車三進三、帥五進一、馬四退六、三馬退四、車六平五、帥五平四、車五平七、

敬告患痔漏諸君注意

諺云十男九痔開之悚然男性固多女子患痔漏者亦不在少數足微其症之繁衍與病狀之不同決非一方一藥所能治愈者而刀割又可畏以致輕者轉劇重者轉斃敝等患病以來凡有治痔漏之良藥聞之即試終鮮效果有以手術割剖數次復犯者有用神藥腐爛者不但毫無效驗反而潰破不堪流膿淌水奇癢奇痛實難忍受歷治屢犯千方百醫均歸無效所受種種之痛苦筆難盡述複染患痔漏諸君定知斯症之頑愚異常矣茲經劉東郊先生不用針刀純以藥力毫無痛楚完全治愈根除淨盡快慰何似謹將敝等小照登諸報端廣爲介紹非爲劉君宣傳營業實恨此症之害人耳並申同病相憐之意敬告患此痔漏諸君速往一診無不手到病除良醫只在目前幸毋交臂失之且劉君醫治痔漏三十餘載每年經其治愈者曷曷勝數眞可謂患痔漏者之救星也

[illegible]

[illegible]

共選俗語數句以頌劉先生之醫術敝人等仝啓

素稱難治、患者不防、內痔破裂、破爛通腸、時輕時重、身体必傷、配製良藥、一切痔瘡、一經治癒、無不稱良、

惟有痔瘡、大便乾燥、肛門腫脹、濃水淋漓、痛苦非常、請醫診療、家傳秘方、不用刀圭、永免病痪、負責保愈、

痔久成漏、過毒內藏、外痔結瘤、腫臭航難、來延不治、宜擱勿悅、多年經驗、藥到見光、此種治法、絕不荒唐、

生命有妨、奇癢劇痛、疙瘩滑瘍、行勤坐臥、有得健康、該醫對此、功效無量、除根澈底、痔漏慈航、患痔諸君、

此症初起、便血汪汪、日久長苦、如刺針芒、誤投醫藥、研究最詳、無論痔漏、立挽膏肓、收效迅速、綴臨便詳、

劉東郊先生寓奉天大西關利昇慶胡同成平里三條六號

函問附郵票四分

消炎 止痛

巴布劑

碍(エ)痔(キ)好(ホ)司(ス)

碍痔好司敷貼以後、得改良局部之血液循環、減輕充血與疼痛、消退腫脹、並吸收其滲出液、故對於炎症性疾患、有濕布療法以上之效。

又本劑敷藥一次、得保持相當長時間之動力、故其交換次數亦不若濕布療法之繁。

【主治】

感冒、肺炎、氣管支炎、咽喉加答兒、肋(腹)膜炎、扁桃腺炎、神經痛、僂麻窒斯、腰痛、火傷、齒痛、百日咳、跌打損傷等

對於結核性肋膜炎・腹膜炎淋巴腺腫(瘰癧)等症、如能應用撥阿可兒・碍痔好司、其效益佳。

(詳細仿單 函索即寄)

【包裝】 碍痔好司 一〇〇瓦 二五〇瓦 五〇〇瓦 一〇〇〇瓦 / 撥阿可兒・碍痔好司 一〇〇瓦 二五〇瓦 五〇〇瓦

總發售處 株式會社 武田長兵衛商店 / 株式會社 塩野義商店

製造處 二巴合名會社 日本大阪市東區道修町

EXIHOS

AM-6T

各大藥房均有經售

恭賀新禧謹祝健康

又是一年的開始了，諺云「一年之計在於春」，這正是一切事業進展的開端，這時我們應該看一看自己的身體是否很健康，因爲事業的進展經濟的來源，這些責任都要由身體來擔負，所以這是一個嚴重而且當前須要解決的問題，敝社素負使國民體質向上之使命，所出之「若素」早爲國內人士之讚許，更謀營業之獨立與發展去年度由「若素本舖滿洲出張所」，易名爲「若素製藥株式會社」，遂之更設置出張所，擴充工場之範圍，使出品量增多，以達國內愛服者之熱望，當此新年憶及既往之一年蒙諸位熱烈之愛護與援助，以致營業日益興隆，敝社銘感五衷特向諸位致謝，尚希今後繼續援助是幸。

爲促進教育之發展，敝社乃施行向小學校寄贈「若素教育掛圖」，此圖須以兌換券兌換之，該券即附於若素盒內，希服者得該券時贈於小學校，由校方集合六枚，寄至敝社即可兌換掛圖一張，關於詳情另向小學校通知。

(總發售處)

滿洲 奉天市信濃町十七號 若素製藥株式會社

中國 北京東單新開路 中國若素製藥公司

日本 東京市芝公園 若素本舖營養與育兒之會

若素製藥株式会社全人鞠躬

本報徵文 文藝

二等當選小說

歐

（九） 柯炬作 楊柴畫

今天懦弱的本性、又憑空交給他縮不住的清愁

他下意識的比較着這兩個女人、他想從這兩個不同爲女人身上、找出一個不易的解答、他費了好多的思想和考証、結果累得他又昏沉的睡下去、

這睡一直到晌午、才被一個噩夢驚醒轉來、

他揉了揉眼睛跳下床來、由於不安穩的睡眠和飲酒的過度、頭沉重的像壓上了一塊磚頭、站在地上還兀個站立不定、連忙的倒在椅裡、

第一個被他在桌子上發現的、是一個長長的白色紙條、寫着潦草的三行字、

－老崔、昨天回來那麼晚、今早又該睡早覺了、我已代你去電話請假、你好好休息一下吧！不過年青人應該留意一點自己的身體和其他志吾

他對於這友情的溫撫、感到一種慚愧和羞赧、近來對於自己的朋友過於冷淡了、簡直是忽略了寶貴的友情、

他接着又在桌上看到一封信、封皮上只標註着旅舍的名稱、和〃崔傑先生即展〃幾個字、一時却猜不出是誰寫來的、他匆忙的扯開了封筒的一端、掏出來一張淡黃色的信箋、

傑兄、

昨天電話上約你來、你却沒有來、眞使我們失望、周華兄提到你、似乎還記得好些我們在學時候的事情、眞的、這一個年差不多都把我們給隔絕開了、簡直我不到一個相見的機會、否則、到一起談談不也是很有意義的事情嗎、

如果昨天你並不是故意躲開了我們的招請、願意你在今天下午來一回、

我們都在候着你、

老朋友柳明哲上

崔傑到盥漱室洗過臉、換上一套不常穿的洋服走出來、首先打了一個電話給言珠、不湊巧得很、她沒有在那裡、於是走進了一家上等的理髮館、由那裡走向柳家的時候、正是午后下班的光景、

先在屋裡候着的、連柳明哲一起是三個人、一個是周華是不需要介紹的、另一個女的由柳明哲給介紹、是他的胞妹柳黛茜、

〃崔兄的消息最近才由明哲兄這裡聽到、要不然早就應該•拜訪去了、〃

〃那太不敢當、太客氣了、〃崔傑謙遜着、

〃我們還是隨便談吧！不要拘泥、早先在一個學校的時候幾時死板板的客氣過？〃柳明哲痛快的打開了彼此的隔閡、他們由應酬而進入了熱烈的談判、

〃就是這樣才好！〃柳黛茜從中插上了一句

地球牌

人人必備

萬人油

外科主治

刄傷磨傷 挫傷咬傷 火傷燙傷 凍瘡裂傷 頭暈目眩 腰骨節痛
牙痛耳痛 痔漏出血 毒蟞蟲咬 疥癬各瘡 頑癬汗斑 化粧潤膚
紅斑痳疹 手足酸軟 胎毒潰爛 毛孔發癢 狐臊腋臭

內科主治

心氣肚痛 寒熱瘧疾 四時感冒 絞腸痧痛 吐瀉翻胃
暴飲頭痛 胃腸各疾 時行瘟疫 消除百病

總批發處

環球公司

股票交易買賣
股票金融擔押

資本金壹百萬圓

滿洲野村證券株式會社

奉天市大和區加茂町第七號

滿商部外交員 衛懋禮

電話（二）三三一八 三三三四

華文 大阪每日

關於「宣傳」座談會……本刊主辦
日本文化再建的問題……宮澤明義
史太林的陣營……森正藏
「萬葉集」鑑賞……許讀
對於「東亞聯盟」的意見……周化人
演藝與民衆……傅惜華
超意識的造型美術……如宣
滿洲文學的實體與方向……吳郎
（小說）安狄和馬華（下）……但娣
（報告文學）和平與祖國（二）……柳龍光
關於漫畫……路平
（漫畫選）一個人的畫頭……沈紅
（徵文）「我們的大學校」……本刊主辦
「保衛東亞之歌」收稿截止日期已過！
本刊第五卷合訂本出刊了！

定價一角 發行所 日本 大阪每日新聞社 東京日日新聞社

一月十五日號出刊！

NK－3

風味絕佳 滋養豐富

品質優良榮養豐富日進少量健腦又健身兒童運動滑冰必可携帶良好

森永牛奶糖

ISRAVIN

淋病

主治

急性慢性淋病
淋病性膀胱炎
淋病性關節炎
淋病性副睪丸炎
婦人淋病
細菌性腸疾患

伊斯拉文 糖衣片

本片劑中之主成分、經過消化器官以後、其結果必取道腎臟、通過淋菌巢穴、自尿道口排泄體外、其間直接對於淋菌之有殺菌及抑制發育之作用、自可無待贅說、同時因其又能鼓勵體內細胞、頗足以增進全生體之抗淋力量、是以淋病患者服本片劑以後、先則可去尿道漏膿及排尿疼痛等症狀、繼則尿歸清澄、淋絲消失以至於顯微鏡下不能證明淋菌、此外如淋病性關節炎及淋病性副睪丸炎等、且莫不可由此而達治癒。

本片劑內服期間、並無不良副作用之可虞、而儘可安心連用、是爲特長。

（包裝）十片 廿片 五十片 百片 二百片 五百片

製造發行 武田長兵衛商店 日本大阪市東區道修町

滿洲總發行 滿洲武田藥品株式會社 奉天市大和區春日町

41(5)17

沙眼！！！

爲前途幸福投考預防計請即購用：

明目奇效丹

主治

顆粒性沙眼 乳頭性沙眼 瘢痕性沙眼 角膜合併症
紅腫灼熱 異物感 流淚 菌性濕爛 乾燥 癢痒 畏光 眼瞼內反 睫毛倒刺 霧視 血管翳 薄翳 斑翳 白斑

每盒五角

（函購郵費免收）（滙款務須掛號）

奉天第一商場南胡同

顯堺藥房

奉天市 國瑞藥店 朱國瑞醫士殿

大連西崗新大街南首

隆豐

綢緞百貨店

準備豐富 先行交易

各貨特別廉價

歡迎參觀

電話 門市部 三五二一 四〇二三 西批發部 二四九九 3 五七七七番

兜安氏利腎丸

專治

水腫 背痛 腎虧 風濕 兼治淋濁

腰痠、背痛、風濕、水腫、晚便頻數俱因腎虧或泌尿系器官失司而起。「兜安氏利腎丸」因特其純正之特製藥料、故久經著名、爲上述各症之專藥、此藥爲尿酸毒素之有力溶劑、賦解毒利尿之功、兼治淋濁膀胱發炎諸病患焉。

「兜安氏小粒通便丸」爲最溫和可靠之消滯通便良藥。

藥房均售

DOAN'S BACKACHE KIDNEY PILLS

兜安氏西藥公司啓

上海江西路四八九號

KP-LLP-8/36

赤玉牌葡萄酒

補血 强壯

百杯健康 千杯延年

諸位兄弟姊妹們 我以前很衰弱 因爲喝了赤玉葡萄酒 身體與面色都十分好起來 請爾們嚐試一番吧！

(12)

145

盛京時報

晨刊

光緒卅二年(明治卅九年)創刊

報費本埠每份每月一元三角 外埠（郵費在內）一元五角 零售每份本埠五分外埠六分 廣告費五號字每行（十一字）一回二元長期另議
發行人 染谷保藏 編輯人 菊池貞二 印刷人 東光明 發行所 奉天市隅田町九號 盛京時報社
電話 編輯局 (三)三二八二番 (三)五七六一番 營業局 (二)二〇二二番 (二)一八九七番 城裡直賣所(四)二三六八番 振替口座奉天一一三〇號 新京支社新京市東六馬路 大連支社大連市柴町二番地 哈爾濱支社哈爾濱地段街二

去病延年

若素

時論

論中央儲備銀行

中央儲備銀行的工作現在還不過是一個起點。今後的努力要兩個方向進行。其一是與日方取得更密切的合作。以求得更完整的中國金融体系。其二是就現有的這一點基礎。把要做的事。能做的事。都做了。

所謂與日方取得更密切的合作。是要繼續改善儲銀與聯銀及軍票的關係。這裏我不打算討論技術上的問題。只談一談原則上的問題。中國的經濟應有它的獨立完整的地位。更以此獨立完整的地位與日本的經濟合作。這都是事勢所迫。非如此不可的。因為一個國家的經濟。其生發的機能。是依存於其獨立完整的體系。如果改動這個體系。其生發的機能也就跟着要萎縮的。因而非用注射不可。這注射。便不能靠政治的力量。却是需要經濟的力量。破壞原來的經濟體系是可以用政治的力量來辦到的。要建設新的經濟體系却是要化本錢。又不幸而往往化不起本錢。這裏便轉入純經濟題學的問題了。日本從其過去在滿洲的經營。可以有此經驗。其後軸心國對於西班牙。就採取另一方式。即只在西班牙經濟的獨立完整這一前提之下去努力發展軸心國的經濟勢力。這不僅是因為軸心國沒有征服過西班牙的緣故。還因為經濟的征服較之政治的征服有着更大的限界的緣故。現在德國對於歐洲的戰敗國。至在軍事佔領區內。芬克的計劃也只是組成以德國為領導的經濟集團國家。用馬克代替黃金來做這個集團相互間的清算支付手段。換句話說。還是不脫鎊元集團的方式。不過程度上更求强化而已。對於這些國家經濟單位的自身獨立性與完整性。德國還是承認的。這都是因為事實不能不如此。德國只能運用這些國家的經濟單位。不能破壞這些國家的經濟單位。如果破壞了。便要重新建設纔能再加以運用。然而德國沒有這樣大的本錢來重新建設。不但德國。就是英美。二十世紀開始以來。也沒有魄力再建設過一個國家的經濟單位。只能利用弱國與半殖民地的原有經濟單位。巧取詐奪。加以利用而已。這種巧取詐奪的利用方式。就是鎊元集團制度。這是更高的發明。但限界也在這裡。重新創造殖民地經濟。二十世紀已沒有這種機會了。

日本有明理之人。一定知道破壞中國經濟的獨立完整。只有喪失合作的對手而已。因為中國經濟如果支離破碎。不成其為一個單位。還能拿什麽東西去與日本經濟合作？從前英國利用中國的軍閥割據。也利用中國的銀行割據。從中國的政治不統一。幣制不統一當中去趁火打劫。但到後來。却幫助實施法幣政策。英國的存心並沒有變化。方法却聰明得多了。這裏就存在着一個純經濟學的問題。德國已知道攷慮。日本也應當知道攷慮的。這樣說來。聯銀終當受中央儲備銀行的統轄。軍票的地位也終當重新釐定。並且中國工商業的統制與出入口貿易的統制。終必以中央儲備銀行為樞紐乃是中日雙方的共同期望與共同努力。聯銀。軍票。與華興的機能的限界。已使日方不得不尋求新的對策。但此新的對策如果不能貫澈。則其結果必仍無濟於事。這豈是智者所為？講到軍票。在某一點上可以說是類似匯豐銀行的票子。匯豐銀行的票子在中國大量流行。並不依靠政治的力量。却是依靠純經濟的力量。即基於商業上的自然流通。將來對於軍票。也不必以政治的力量支持其流通。更不必以政治的力量限制其流通。只需依照商業的自然狀態。決定其資格就是。

所謂就現有的基礎應當幹的事。是由中央儲備銀行去利用上海的大量游資。這一層能夠做到。中央儲備銀行就握有鉅大的金融力量。利用游資。是要採取存款的新式保險制度。即存款應保持其存入日期的匯兌價值。有錢的人知道把錢存入中央儲備銀行。就沒有跌值的危險。提取的時候可以伸算取償。自將趨之如騖。這於中央儲備銀行不會有損失。因為中央儲備銀行可以把當日的存款購買外匯。或者把存款貸出。同樣可以規定收回時的票值依照貸出時的價值伸算。而由中央儲備銀行貸款的銀行或企業家。則以此款購置商品。轉手之間。幣值雖然跌落了。商品價格也增高了。週歸的資本與所得的利潤。還是不受影響。伸算幣值償還銀行。一樣的不會有損失。這樣做去。中央儲備銀行不但能夠儘量利用游資。吸收華僑匯款。還可以一舉兩得。穩定幣值。這一點能夠辦到。上海的租界也不必像天津的租界那樣經過封鎖。中央儲備銀行的力量自然能深入民間。一天比一天强大。（中華日報）

應付當前國際情勢 改革外務局機構
國內手續近已告終即可實施

政府為對處複雜多岐之世界情勢、基於積極的重點主義、斷行改革外務局機構、國內手續近已告終、在本年一月一日實施之新機構中、廢止從前之官房、新設總務處、調査處則統合於政務處、以謀整備增强機構、茲誌新機構及掌管事項如左、

△廢止總務處官房新機構下、設庶務文書、交際三科、

△管掌事項

一、關於機密事項、
二、關於官吏進退懲罰及身分事項、
三、關於官印管守事項
四、條約書保管及文書事項、
五、關於會計用度事項
六、關於外國外交使節外交官及領事官事項、
七、關於對外儀禮及交際事項、
八、關於庶務事項、

△政務處、調査處之統合、從來政務一、二、三、四科外設政務之科、

△掌管事項、

一、關於一般外交事務事項、
二、關於條約事項、
三、關於國際交涉之事項、
四、關於向外國派遣、外交使節外交官及領事官任、
五、關於保護在外國旅行或居住人民事項、
六、關於外國人出入國事項、
七、關於蒐集外交政策、基礎資料事項、
八、關於國際情勢調査事項、
九、關於蒐集外國情報事項、而新總務處長則使前調査處長何春魁氏就任、

徹底軍事援護趣旨 實施宣傳工作

準據國兵法決定入營者之徵兵檢查、自二月一日起、全滿各徵兵管區、一律實施、而國兵法施行國民指導中央會、為謀國兵法及軍人援護趣旨徹底、協力國軍精銳化起見、本月二十日起、即在全滿各地、順應地方事情、實施指導宣傳工作、蓋在檢查以前、對於受檢查者、使之徹底精神的訓練、身體的準備、及檢查場之心得等、同時、開壯丁激勵會、使國軍將兵體會榮譽、此外、在檢查場內、力陳國兵制度之意義、尤其普及國民自立的國防觀念、及對於檢查官之協力、更確實調査壯丁之素養、家庭事情等、詳細軍人援護施行規則內容、俾大衆明瞭國軍乃男兒一生榮譽之事端云、

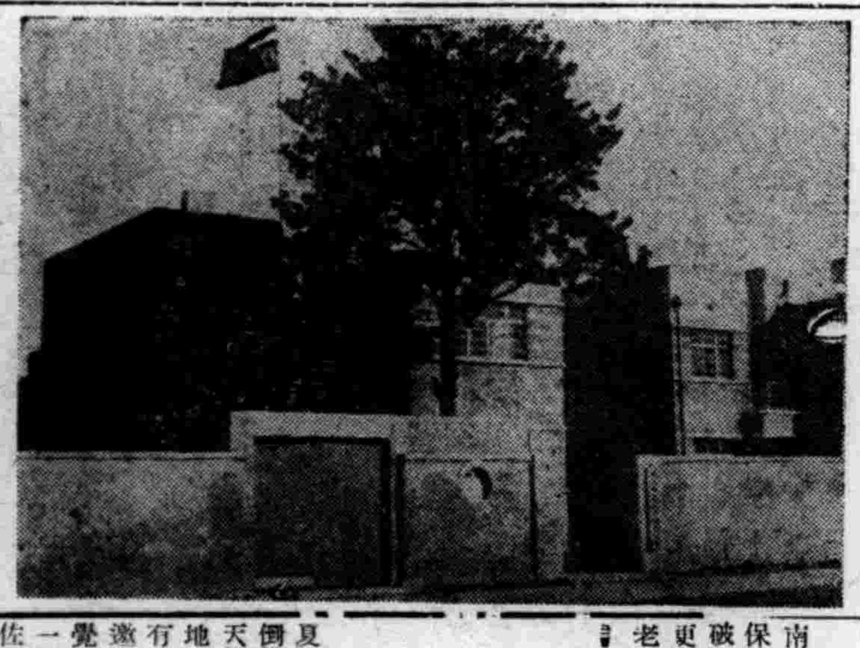

我國駐華大使館全景＝攝於南京

英對安南政治軍事 開始積極活動

【河內十六日電】與英國安南成立經濟諒解併行、英國政治軍事各方面、均呈對安南作有力活動之勢、蓋於遠東被目為德哥爾派巨頭之居住香港法人武器貿易商莫蘭、十一日夜自香港經海路抵海防、目下於香港進行某種談判中、又安南總督府軍事參謀長焦昂海軍中佐、本月初赴新嘉坡、表面稱為作目下安南缺乏之米穀交涉、與新嘉坡當局作重要會談、並有於法政府降伏德軍當時於新嘉坡被拿捕之豪華船伊爾D、法蘭西號（四二、〇〇〇噸）、於焦昂中佐歸抵安南後、搭載百八十架之軍用機與相當數之普通飛行機、向安南方面出發之說、雖尚無確實根據、眞僞不明、然美國對安南態度之積極化、已漸次露於表面云、

英美結成馬蹄型戰線 企圖牽制日本

【東京十六日電】關於美國對日包圍陣『設置連結美國本土及阿拉斯加之加拿大迴廊』問題據外務省十六日所得公電、設置迴廊問題、根據新聞報道目下由美國加拿大共同防衛委員會、銳意調査中、惟一俟決定、近即公表、惟是變更目前所傳經由太平洋岸之豫定、以埃德蒙德北阿巴達等加拿大中部地方為主、通過籟基東方、哥倫比亞獨孔等、而達阿拉斯加、該迴廊完成之曉、設置充作航空機用及航續力不大之戰鬪機用基地甚多、並修造無線電鐵塔等、而該迴廊於美國對日態度積極化下、結成連絡阿拉斯加、加拿大、美國、太平洋上英美島嶼、新錫蘭、澳洲、香港、新嘉坡等所謂馬蹄型戰線、以牽制日本說盛行之際、其具體化、殊值注目、

印度反英運動 最近愈形激烈化

【莫斯科十五日電】共產黨機關報普勞達報、於十五日之報面、反駁對印度民衆之彈壓、關於民衆之反抗、報道如左、

英國官憲對於民衆之壓迫、最近更行加重、到處遂行大量檢擧、尤其參加個人的非服從運動者、多被逮捕、國民會議派之活動的人員被捕者以百計、因反戰宣傳而被下獄者亦達數千、關於此等案件、在裁判所堆積如山、裁判官竭於此等處理、頗為繁忙、尤其爲甫前國民會議派議長及亞薩特現議長之逮捕、更有重大意義、甘地翁十月十五日發表全國的非服從運動開始宣言、基此特選雄辯家數千名從事活動、因之那格普名之一萬七千名紡績勞動者、按政治的動機、開始罷工、更有一萬媒坑勞動者、亦對此參加、加爾各答亦有一萬五千名勞動罷工、此外如孟買、狄里及其他各地、反宣傳隊與英官憲間、惹起流血衝突、

美國造艦所 將採七十二小時制

【華盛頓十五日電】諾克斯海軍長官、十五日會見新聞記者團時、言明如左、美國海軍、鑑於目下國防計畫之進展、刻正考慮美國造船所之組織急速提增一週間七十二小時制勞動扶助中、現在大多數之造船所、一週間為四十八小時制、且對超過四十小時之超過勞動、尚發給一倍半之勤務津貼、又一部造船所某種部分、現在已採用三交替制、其他造船所為期實現七十二小時制、亦將在可能範圍內、急速增添二塲監督、並增加勤務、

法國民對諮問會議 頗加非難

【巴黎十五日電】法國政府前所公約之諮問會議、業得成案、近即實施、而為補議會制度停止之空虛計、即使此為新憲法實施前之臨時國民諮問機關、以協力政府樹立政策、推是國民希望即時實施新憲法並遂行革新政策、對新機關、無甚熱意、茲誌非難之主要者如左、

一、諮問會議議員百五十名、其中百名、則任命刻下停止中之上下兩院議員、使代表各縣、此等議員殊難脫離政黨舊殼、反映國家的利害也、

一、其他五十名、由裴丹主指名經濟團體及種職業分員野於國有功者、苟與上述百名議比數中例制相較、雖明擧職能代表之實、

一、關於達成革新事業之代表言論、兩黨互相反撤、名張筆陣、而國民全體、擧希望撲滅既成政黨、故極反對政黨員之上塲、

一、新黨團為補足無國民組織之弱點而設者機結局、恐有墮於職業政客之虞、

得克總督巡視各地 並與海軍首腦會談

【河內十五日電】曩於九日自河內出發之得克安南總督、已赴東南首都西貢、在猶耶下車與德克林基長官會見後、沿海岸線南下、訪問基諾、纘赴東埔寨、會見安南王、更視察雅特蘭十四日至南部可加姆蘭灣檢閱法國亞細亞艦隊旗艦拉毛特畢克號以次等艦後、即與安南海軍司令官德羅中將以下海軍首腦者擧行重要會談、

澳首相將赴英 協議當前對策

【東京十六日電】伴隨英、德意戰爭之進展、英本國與殖民地之合同行動益形密活躍、十三日澳洲首相明吉斯氏、發表為與英本國政府磋商、最近經美國渡英之旨、惹起各方面之注目、明吉斯首相渡英之目的、當為關於一般外交政策固勿論、對於軍需品之供給、船舶之建造人員之增加及配置、情報交換等遂行戰爭之一切具體的事項、質英本國政府之方針、作英澳間之重要協議、且明吉斯首相於歸任途次與羅斯福大總統會見、亦視為確定、澳洲對美協調之具體的實現、頗堪注目云、

統一東亞電信業務 擧開協定締結會議

【東京十六日電】期日滿華之間電氣通信業務統一並做有機的發展計、東亞電氣通信業務協定締結會議、已於十六日午前十時、於日本遞信省擧行、由日本遞信省側由村田遞相、田次官、安田電務、荒川工務各局長以下、關係課長、滿華側之蒙古聯合自治政府郵電總局長伊藤祐、滿洲電信電話會社河田又五郎、華北電信總裁井上乙彥、華中電氣通信社長顧田耕、廈門電氣通信當務野村鎭氏、及朝鮮、台灣兩總督府、樺太廳關係官出席、由村田遞相致詞後、全體將東亞電氣通信業務協定案文、愼重加以審議、右協定係基於東亞電氣通信事業者互相協力、共謀東亞共榮圈內之電氣通信連帶業務之有機的發達、會議迄至二十二日、仍繼續擧開、並豫定同日對協定調印云、

全滿領事會議閉幕 對重點外交政策極堪期待

協議廢止北滿外交公館及擴充重點公使館等具體的問題之全滿領事會議、十六日下午三時告畢、而此次領事會議決定特值注目者、為左諸點、

一、基於日滿一体關係之原則、廢止北滿邊境地域之外交公使館、完全委諸滿洲國側機關

一、對北方關係、蒐集精密正確之情報、同時、擴充整備重點公使館、確立與滿洲國關係機關積極的協力之新體制、

一、在滿日本外交公使館、取指向對北方關係諸問題積極的重點方向、

擴觀重點公使館今後之活動、極度活潑化、各方面均為注目、

呂大使參拜 表忠塔中山陵

【南京十六日電】完成信任狀、捧呈大任之呂滿洲大使、十六日午前九時廿分、由首都飯店出發、以王通商代表、伊藤理事官等相從、於視察戰跡之先、參拜雨花台表忠塔、對於為東亞建設基礎之盟邦日本英靈捧以默禱、同時亦於中國無名戰士之墓前捧行同樣默禱後、同十時三十分由外交部尤交際處長先導、參拜紫金山中山陵、同十一時半歸還宿舍、復予定午後訪問汪主席、遂行懇談、

日外務省辭令

【東京十五日電】

特命駐巴拉全權大使 桑島主計

依願免本官

晚晨刊共兩大張

泰軍侵入安領 兩軍仍在激戰中

【河內十六日電】據安南情報部發表、泰軍於康保嘉及北部老撾一帶、突破國境、攻入安南領內、更於本月十三日、突破於老撾南部國境地帶、現正向柏克塞、巴薩克兩市進軍中、十四日泰國空軍呼應地上部隊、向柏克塞炸擊、同日於達格特克議班納格特地方、泰安兩軍間展開激烈之戰爭中、

炸藥暗殺事件 犯人九名即將公判

【東京十六日電】於客夏日英東京會談、日方打倒維持現狀的親英派、將天津英租界問題、移為現地交涉、為企圖日英會談有利展開、擬使用炸藥等邀擊重臣、竟於中途經發覺檢擧之紫山塾頭本間憲一郎（五二）、著述業佐佐井一晃（五八）自由勞動者淸水淸二（三五）著述業杉森政之介（三二）等九名、其違反爆發物罰則及預備殺人事件、自當所公判、同時以當日午後五時為期、記事解禁、被告者氏名如左、

△著述業本間憲一郎（五二）
△薄井巳亥（四一）
△著述業佐佐井一晃（五八）
△雜貨商齋藤庫吉（三六）
△自由勞動者淸水淸二（三五）
△雜役夫中村敬一（三六）
△搬荷夫渡邊勇司（四九）
△裁縫師元橋猛夫（四三）
△著述業杉森政之介（三二）

事件之內容

昭和十四年六月、天津英租界封鎖問題發表後、於東京之日英會談、日本係者之向杉森、亦抱有相不利、外交關係明朗化離日之意圖、七月下旬、擬以打倒維持現狀的親英派、並豫先準備之炸藥、邀擊某重臣、故企圖以直接行動革新、淸水、佐佐井、齋藤遂得炸藥、並獲得中村、渡邊、元橋之同志、令元橋使用炸藥、淸水、渡邊、中村三名、分擔直接行動、於某重臣上班途中、發現汽車、致未得達到目的、遂在東京市內被官方檢擧、而本間氏、對淸水氏等、供給執行資金、且與薄井、俱担任保管炸藥之一部、而被目為資金關係者、茲誌關係者之略歷於左、

△本間憲一郎氏＝在茨城縣眞壁町創設紫山塾教養塾生五一五事件連座入獄、昭和十二年八月十六日出所頗為靑年所信賴、

△佐佐井一晃＝東京成城中學中途退學、在神戶高商畢業後、歷任小學教員及貿易商經理等、深切認識日本國體精神、昭和二年、任內務省社會局囑託、昭和七年九月、組織新日本同盟黨、同十二年七月、組織日本革新黨、最近復解散該黨結成大日本神武會及其他國家的改革新運動、

△渡邊勇司＝小學校畢業後、歷任事務員及工人、昭和十二年十一月四日至東京勞作、與淸水相知、遂共鳴該人之思想、

△薄井巳亥＝東京帝大法學部畢業後、曾任新聞社員等、昭和十三年三月、私淑本間氏、以身實踐勤皇運動、

△杉森政之介＝商業學校畢業後、製造鞋履、昭和七年八月十九日、入建國會、爾來對於國家革新展開活潑運動、

△齋藤庫吉＝尋常小學校畢業後、即營雜貨商、昭和八年五月、入日本國民同盟黨、乃私淑黨首佐佐井一晃者、

△淸水淸二＝小學校畢業後、或作製圖工、或作報差、昭和八年一月、入建國會、翌九年十一月、入大日本生產黨、頗同當水戶之擧、與元橋猛夫相善、

△中村敬一＝小學畢業後、習駛汽車、昭和七年八月一日至東京後、關與

緊要啟事

敬啟者敝社遵滿洲國映畫國策之使命宣傳文化闡揚王道改善社會風俗助長教育之不足故有映畫配給統制實行之必要更於事業發展上自應革舊興新查奉天市各影院向不審愼擅自發行長期優待券殊與敝社業務進行多有滯礙茲為順應國策實施改善方針起見對各影院前所發行之長期優待券至本年一月末日一律作廢敝所負有直轄之責另定辦法尙請各界人士鑒諒特此鄭重聲明

滿洲映畫協會奉天出張所謹啟

招開定時株主總會公告

敬啟者茲訂於本月二十四日正午在本會社內招開定時株主總會並於同日午後二時招開臨時株主總會討論左開議案屆期務希出席與會為荷除專函通知外特此登報公告此致 貴株主台鑒

一、定時總會附議事項
一、康德七年度（第二期）營業報告書、貸借對照表、財產目錄、損益計算書承認案
二、康德七年度利益金處分案
三、其他議案
臨時總會附議事項
一、改正本會社名稱案

康德八年一月一日 株式會社奉天煙草公司 董事長 張保先 謹啟

興源峻厚記革新啟事

啟者鄙人原與馮助生及楊佐卿合夥開設興源峻厚記十餘年來亦無良好成績至康德七年末止馮助生及楊佐卿自動退出凡敝號對外債務及担保等事限於自登報起三星期內須通信兌明並由鄙人或鄙人之代理人及新任執行業經理人劉勵治共同簽名蓋章為有效逾期不兌清一概無效此後無論債務及保證關係均得有鄙人或鄙人之代理人及劉勵治共同簽字蓋章為有效再任經理劉顯庭因年老力衰不負經理職務特此啟事

呼海路興隆鎭 興源峻厚記財東趙興五啟

至急募集送報人

一、報差數名待遇優厚

奉天市大和區平安通七番地 滿洲日日新聞平安通直賣所 電話三一三三五三番

解散緊要聲明

啟者魏介臣與故夫魯勳臣合資設立軍業運輸公司茲因意見不合將軍業公司停止已於康德八年一月四日於法院登記解散至於舖墊賬目均兌於魏介臣名下改為軍業公司自解散之日起凡關軍業公司借貸担保等一切事宜均由軍業公司愼記担負與魯姚文秀無涉特此聲明

奉天市小西街二段五十三號軍業公司 魏介臣 魯姚文秀 仝啓

招募滿人通譯

一、募集滿人通譯一名必有相當學歷者希望者祈持親筆履歷書本人來所面談月薪待面洽後決定之

奉天市大和區八幡町九番地 長谷川彰一法律事務所 電話三一五〇二六番

遺失滙票聲明作廢

啟者鄙人等由哈爾濱益發銀行開具奉天該行照付滙票一紙第一〇二一號劉玉唐名下一千元第一〇六號張蔭普名下一千元共計二千元整不愼於來奉途中遺失無論落於何人之手概作廢紙除向該行掛失止付外合亟登報聲明

聲明人 張蔭普 劉玉唐 仝啓

戶管遺失作廢

余有鎭名戶管坐落瀋陽縣北七區實民村台子溝戶管壹紙計瀋字七二六六號登記號碼一七四一號於七年六月間赴該村公所申報在案後赴地政科校對完竣不愼丟失除在瀋陽縣署呈請補發新照外特此登報聲明作廢

佟振麟啓

遺失聲明作廢

啟者鄙人由哈爾濱益通商業銀行開奉天該行照付第五五五號劉夢白滙票乙紙計國洋五百元第五五六號張桂發五百元五七號四百九十元因途中不愼遺失除向該行掛失止付外特此聲明無論落於何人之手作為廢紙

聲明人 張桂發 劉夢白 仝啓

丟失許可證

鄙人王恩增在瀋陽縣屬後桑林子開設藥舖領有四二八〇號藥商許可證因收存不愼竟自丟失事恐他人持此假冒營生特急登報聲明該許可證作廢

王恩增啓

弔祭額興安東省長 欽遣勅使

【新京專電】故興安東省長額勒春氏之省葬定於十八日午後一時、在札蘭屯厚生會館舉行、蒙 皇帝陛下嘉該氏生前功勞、傳諭御派侍近侍處長爲勅使前往、俟勅使於十七日午前四時八分、自新京出發同日午後九時三十分、抵扎蘭屯至靈前賜奠、中央張國務總理代理複秘書官地方處長代理烏地方處參事官商民、示參列此式典、

奉天生必小賣聯盟 決於本月內結成
使商工都市從此面目一新

以三段制配給機構爲目標下部機構奉天生活必需品小賣聯盟之結成、自舊臘以來、即於市公署商工會等處進行審查聯盟員與徐衛職員之準備、現已決定之聯盟員數、計日系三二一、鮮系九五、外人三、滿系一、四二九共計爲一、八四八家、內中並分爲罐頭、乳製品、海產物、洋品雜貨、賙子琺瑯鐵器等六部門、加之此外者共計達六、〇七三家之多、但究其尚無存在、價値之商人仍居多數、故擬使商工都市之奉天、面目一新、俟愼重審查後、豫定一月中結成

新聞協會成立
本報社長就任會長

前準備設立中之滿洲新聞協會、十六日午前十時、於國務院講堂、開創立總會、政府側由武部總務長官、武藤弘報處長、高橋竹下各參事官、關東軍由人見大尉、加盟社側由滿洲國通信社、滿洲新聞社、每日新聞社、大同報社、滿鮮日報社、青旗報時、滿洲日日新聞社、盛京時報社、泰東日報社、東滿日日新聞社、東滿新聞社、安東新聞社、熱河新聞社、錦州新聞社、黑龍江民報社、大北新報社、烏蘇米亞社、哈爾濱日日新聞社、吉林新聞社、奉天每日新聞社、撫順新報社、鞍山日日新聞社、醒時報社、營口新聞社、遼鞍每日新聞社等各社長出席、首爲武部總務長官之訓示、武藤弘報處長之指示森田國通社長開陳希望意見、而後開始議事、由和田滿新社長說明於起草委員會作成之協會規則、開始審議、爲謀新聞通信事業之健全發達、規定施行會員之相互親睦協力、新聞通信之內容向上事業經營上之連絡調整、新聞通信用資材之分配及其他事業、滿場一致可決規則案、武藤弘報處長指名推薦左記職員及事務局長、由染谷會長致就任之辭、而後閉會、其陣容如左、

△會長 染谷 保藏（盛京時報社長）
△理事 和田 秀吉（滿洲新聞社長）
大石 智郎（大同報社長）
宮脇 襄二（泰東日社長）
升井 芳平（滿洲國通信社董事）
松岡 功（滿洲日日新聞社董事）
△事務局長 寶性 確成

新聞協會擬於午後二時半在國通大樓之同協會事務局、開第一同職員會、

舊風年光

法院旁聽錄
一點大煙灰八百塊 刑事敲錢查出送懲（上）

王國臣 復縣人、年二十二歲、老家在 普蘭店、現住 奉天市、大和區、四番地、係公學堂畢業、日語流利、中學生之一份子也、曾于康德六年、十月一日、充任日站前警察官吏派出所警長、後轉勤警察廳、搜查班、便衣警察、每日出勤大和署、及南市場署、一帶搜查、康德七年、十一月二十九日、在日站徘興源百貨店、搜查出該百貨店櫃伙褪向臣、腰內大烟灰少許、非帶醫究辦不可、嗣經執事人陳兆禹、從中說項、以國幣八百元說妥、依法釋放、免究在案、不意事機不密、被搜查班長久保（日人）偵知、調查屬實、將王國臣、及行賄人陳兆禹、一併收押、解送奉天地方檢察廳、偵查屬實、起訴同級法院、經審判官孫的然、開庭審理、茲將筆錄記下、

問、王國臣、多大歲數、
答、二十二歲、
問、那縣人氏、
答、復縣人、
問、住什麼地方、
答、住普蘭店、
問、在奉天住什麼地方、
答、住大和區、四番地、
問、你是作什麼的呀、
答、在警察局司法科、搜查班便衣警長、
問、你家有什麼人、
答、有父母兄嫂妻子、
問、有什麼產業、
答、有五間房子、六畝地呀、
問、你在什麼學校畢業呢、
答、公學堂畢業呀、
問、你是幾時當的警察、
答、康德六年十月一日、
問、你是什麼職務呢、
答、前在日本站派出所當警長啊、
問、幾時升警長呢、
答、就是康德六年、十二月一日、
問、幾時到警察廳搜查班呢、
答、康德七年、十一月二十五日呀、
問、一班多少人呢、
答、五個人哪、
問、搜查什麼呢、
答、搜查大和署、及南市場各旅店、妓館、及賣破爛的呀、
問、你與陳兆禹認識嗎、
答、認識啊、
問、你常去嗎、
答、是、
問、陳兆禹是作什麼的呀、
答、他是益興源百貨店掌櫃的呀、

毒的媒介（一）
兩起麻藥案
從華北運來到站被捕
南市場署破獲大毒窟

十五日下午十時五十分許、驛前開往日吉町方面之電車、搭乘行中之大和署司法係金谷刊事、發現舉動可疑之鮮人男子、當即趨前訊問、檢查身體、即在手提皮包之洋鐵罐中、發現麻藥半磅、（時價五千元）、遂以麻藥密輸者、拘至本署調查、據供伊係朝鮮平安北道人海山鳳善（二一）在北京探辦麻藥、僞裝他人之証明書、貼上自己照片、巧躲憲兵隊稅關之注目、潛然來奉、據觀其背後有同類者甚多、而當局與華北憲兵隊相連絡爲期華北方面、麻藥密輸團根本滅絕銳意搜查中、

【又訊】南市場警察署、爲肅正管下之麻藥窟實者、於月之十五日午後九時許、由司法係全員出動、在管內搜查、結果在東亞街四段五十號協和里之鮮人住區中、破獲密賣海洛英之大毒窟、逮捕鮮人男女犯二十餘名、搜出海洛英多量、現正審問辦理中云、

謀煤麵圓滑配給招開 統制經濟實踐懇談會

爲謀煤炭麵粉等、重要生活必需品之圓滑配給、協和會市本部主催統制經濟實踐懇談會、十七日午前十時半、在國防會館開庭、在首都警察經濟保安科商工公會、市行政科商工科專賣署、日滿商事、石炭配給組合等各代表者參集之下舉行、

商工公會開廿四次職員會

關於重要會務協議懇談云

奉天商工公會第二十四回職員會十六日正午於同公會應接間由石田會長以下職員二十名出席之下、而開催除關於報告東亞經濟懇談會第二回總會經過事件外並有其他七件經過報告、並附議決定議案如左、

一、第十六回滿洲省商工公會聯合會議案中、（1）關於調查機關聯合會之件（正式決定設置）（2）改正商店開閉店時間之件按新京公會方針之準據、節減經費、由於商店員之保健問題之見地大体從恿 夏季至 年後九時、冬季午後八時閉店、二、本年度重點事業之件積極逐行舊臘發表之八年度事業、三、工業立地之件基於政府之國土計畫爲原則、而使生產力擴充有積極的促進、准照十四日開催之工業地區常務理事會與地區別委員、之使推進體有組織化、

可疑 大和旅館棄洗房 門窗緊閉竟失盜

奉天豪華旅館之大和旅館棄洗房、竟發生竊盜事件、緣十三日午前十一時許、作業場主任爲工作計、入棄洗房中發現前記之合服外套及其他合計六件（時價八百餘圓）衣服、爲人竊取、即報大和署而閉戶嚴重作業、竟有衣類六件被竊之事發生、其內部之賊所爲歟、當局嚴重調查中、

汽油節約 同和車社設代燃部

同和自動車會社、當局爲即應節約汽油於昨年末即有代用燃料研究委員會之組織、而進行薪汽車木炭、自動車及克乘特等代燃車之試驗研究、至十六日即新設以實行機關之臨時代燃部、發表其職制辦理以本格的代燃部門之業務、此臨時代燃部直屬理事長之下構成販賣、燃料、指導、作業之四班部長由現服務部長大中明彥氏兼任該社、俟目下試作中之同和型薪自動車、組立完了准自二十日於奉天、鐵嶺線試驗耐寒性能云、

增築大量住宅 設計廿八種

【新京專電】期明年度資材之確保而建設六千五百戶、住宅建築局自去年來即爲確保建築資材融通性及勞動力、而計畫大量建築住宅、亦決定住宅規格型而謀家賃統制此民間住宅建築一舉兩得立案、大體如次

△A型＝四〇平方米（六疊四疊半）△B型＝五〇平方米（八疊、四疊半）△C型＝六〇平方米（六疊、四疊半四疊半）△D型＝七〇平方米（八疊、六疊、四疊半）

等四種類之住宅分二樓及平屋、北玄關及南玄關、便所水洗式（二樓）、汲取式（平屋）、煖房器式（二樓）、及壁爐式（平屋）等二十八種類之規格化設計、共間取滿洲之實生活共周到頗數費苦心、對規格化不便及不平絕無一切之建築資材、例如大樑皆爲六米及七米二種類、由於規格化、對用材之大量生產亦便利可能、於建築現場上對材料等之計算、頗爲簡便、A型幾千戶或B型幾千戶後計算材料及所之勞力亦皆同樣簡章、對此大量之建築、建築局將於一月下旬招集官民各方面代表者組成住宅規格委員會正式決定前記二十八種之住宅規格設計後再發表云、

英僑撤退 二十八名離奉歸國

【大連專電】遭德空軍猛炸之大英帝國、喪失昔之光榮、趨敗亡之一途、居住滿洲國及關東洲之英國人、接踵歸國、十六日居住奉天之最後民間英人亞力山大、威布斯達（四六）氏以下之宣教師、偕其家眷一十八名、乘日滿連絡船黑龍丸、經神戶歸還硝煙下之本國、與長年居住之大陸惜別、對無一同國人在內之往送者握手威布斯達氏談話如左、居住奉天多年之余、酷愛滿洲、然因牽掛故國、故而歸還、似已無再來之機會然倘能重來、實幸事也、

武道對抗競賽 警局鍛練署員

以鍛練署員之身心爲目的而實施中之奉天警察局管下之武道耐寒訓練決定以十八日終了、於十八日終會日、舉行管下八署及本局各科之對抗競賽其中有大和署滿系柔道二段之林警尉補滿系警察官之活躍極堪期待云

滿語出版協會 昨日開創立總會

【新京專電】明滲透國策與振興文化、企滿出版業者之統制合一、向出版王座上邁進、滿語出版協會之創設、現正準備進行中、終十四日創立準備委員會決定、十五日午前十時、於假座國通大樓會議室舉行創立總會、招集全滿出版業者四十餘名、此外長谷川 關東軍 報道班長、武藤弘報處長、囑參事務官等亦列席、首由武藤弘報處長訓示政府與協會關係及協會之目的等後公推新井練三氏（興亞出版社）爲主席、而開始議事、長谷川報道班長、原田報社等弘報科長（代理）、森國通社長、駒藤滿配常務理事致祝詞後、即由新井主席讀協會之會則滿場一致表決、其次更由武藤弘報處長指名推薦左記職員、會長新井鍊三、（興亞出版社）理事森川龍二（滿洲圖書文具會社）石見榮吉（大學書房）、宋毅（益智書店）村上正雄（大同印書館）、楊鍊（商務印書館）其次由新井會長推薦評議員如次、植田良正（滿洲行政學會）城島德新（一月刊滿洲）西村敦一（嚴松堂支店）王振洲（新京書店小林輝夫（大同文化報會）林重生（日本國際觀光報會、滿洲支局）飯河四郎（東方書館）何一鳴（東方書局）等、後繼會遂告終了云、

丟失自行車 巧獲竊車犯

瀋陽區小南街三段四三號天恩煤局櫃夥譚善好、年廿八歲、於月之十四日下午五時許、騎車赴大南關廣生堂辦事、將車置於門外、不意竟爲宵小覬覦乘其不備、竊之而走、遍尋不得、譚乃自認霉氣、比及日昨十五日下午一時許、譚善好因事行於大西關奉天 地方警察 學校北側、見有一人騎車而行、審視之、適爲所失之車、當將該人扭住、遂將官裡閱竊車之賊名李耀亭、年廿四歲、現住瀋陽區隆昌街三段五十八號云、

文化米配給票 由各區長發放

【本溪】市內滿人日常生活必需品文化米、早經施行配給制度、依照戶人數、由各區長分別向各戶發放云、

地照焚失聲明

原領名	照類	張數	等則	畝數	東	南	西	北
陳鳳祥	大照	一張	中則	九畝	王鳳泰	楊明山	葛春有	山崗
〃	〃	〃	城則	十一畝	〃	〃	〃	〃
〃	〃	〃	中則	三畝	〃	〃	〃	〃

以上地照三張均坐落柳河縣一濱滿村大灣溝於康德六年五月間因房屋發生火災被火焚燒除呈請縣署補發新照外特此登報聲明作廢

聲明人朴喜淡 住三源街劉家街區

開豐鐵道發放六年度配當金及開定期株主總會通告

茲定於康德七年十二月三十日發放六年度配當金並定於本年二月十五日午後一時於本會社開催株主總會希各株主屆時携帶名章出席倘不能蒞會時請委託其他株主代表出席特此通告

聲明作廢

敝人於前年十一月間價買瀋陽縣瀋建台村青菜泡中則土地三段計張雲財二畝東至敝人西至張樹柏南至道北至張連貴張萬忠六畝東至道南至張萬年西至道北至張連貴張雲平十畝東至張雲斌南至道西至道北至道遼章投稅於本年一月十日在瀋陽縣公署領到契照三張當日由大東城門乘電車返里不幸被小偷竊去除呈請瀋陽縣公署補發新照外無論落於何人之手一概作廢特此聲明

聲明人 劉清臣

萬國旅社 新樓落成開幕聲中 敬謹聲明

本社於錦州驛前新建四式樓房六十餘間不但樓高厦廣几淨窗明井內部滿裝暖汽眞可謂賓至有如歸之樂客去有思返之心願大雅君子請蒞臨試賞方知言之非虛茲値新張伊始恐未週知特此登報聲明

錦州驛前萬國旅社敬啓 電話二一五二番

脫離關係

敝人吳仲三無嗣後經族人商同過繼六弟景安之子煥文爲嗣查該子煥文最近行爲不端放蕩無羈常行拐騙敝離屢次誡告奈其毫不聽從是以双方脫離父子關係日後該人在外無論發生若何事端概與敝人無涉特此鄭重聲明

聲明人吳仲三

親屬脫離關係聲明

敝長親侯切千父子行動不檢其女白侯氏度日奢侈前今借欠不鮮猶有怨語用言因此脫離關係今後彼等勿論發生任何事故概與敝等無涉恐未週知特此聲明

劉鍾珊 侯氏 啓

遺失錢條聲明作廢

今有敝人於康德六年十一月十日存馬德芳手國幣參百圓至康德七年十一月十日全數交清有馬德芳收條一頁敝因不慎遺失惟後落於何人之手一概作無效特此登報聲明

開通縣聲明人强永和啓

滙票失聲明

啓者敝號由新京三笠町益名氏滙票一張票號一九六二國幣一千元因不愼遺失除向該行掛失外無論落于何人之手一概作無效特此登報聲明

新京原成精穀啓

失支票作廢

啓者敝人由誰豐衛開出益發銀行照付第二七〇二七號支票一只計國幣武千五百元正無論落與任何人手一概作無效特此聲明

聲明人劉漢興啓

本報撫順分社啓事

查撫順分社長王德與另謀高就茲委孟日章接充辦理嗣後凡關訂閱本報以及刊登廣告事宜逕往接洽該君可也特此聲明

盛京時報販賣部啓

四海居重張廣告

敬啓者敝號原設城內軍署街東首路南開業以來頗蒙各界顧主關垂不幸月前突遭火災以致營業陷於停頓深覺有失顧主賜顧雅意爲酬路北係新式二層樓房定於本月十二日開市不但設備寬濶清雅並請名師調製佳肴味美適口菜價公道尙希各界顧主大駕早臨是幸

本號主人啓

緊要聲明

啓者敝號自民國十六年在瓦房店開設福昌號運輸公司蒙諸君惠顧敝號感謝至極所有信件多稱福昌公司等字樣支到福昌公司該公司專辦工程事務與敝號業務不同深恐信件滙項錯誤嗣後惠顧諸君信書福昌號勿書福昌公司以免舛錯特此聲明

瓦房店太安街十七番地 福昌號啓

欲買賣土地房產敝店顧爲周旋 奉天市浪速通四〇 東京屋家具店 （二）四八二〇番

感謝治愈婦人病

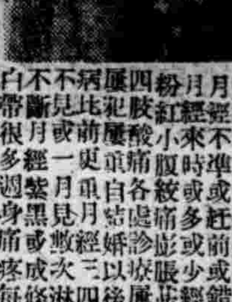

敝內人在未結婚時即患月經不準或赶前或錯後月經來時或多或少經色粉紅小腹紋痛膨脹並大四肢酸痛各處診療屢犯屢重自結婚以後諸病比前更重月經三四月見或一月數次淋漓不斷月經紫黑或成條塊白帶很多週身痛疼每逢着急或生氣胸膈脹悶嘔吐酸水及白沫飲食難嚥腹疼如紋腰痛如折有時麻冷有時發燒終夜不眠頭迷眼黑氣喘心跳而黃肌瘦結婚多年永未生育各處醫治服遍各藥花錢很多病未見效日夜呻吟痛苦難言敝人甚爲焦慮幸經利源油坊陳經理介紹王德堂有婦科良藥調經育生丸專治婦女一切病症最有特效敝當即購買該項丸藥三盒內人服後一切病症逐漸全愈而色紅潤休質健壯月經準確復得一小孩敝感激之餘無以爲酬謹將病愈後照片登報端聊申謝悃望婦女患病多年屢治無效及久不生育者速即認明購服此藥定能全愈而生子王德堂藥店在奉天大南關大什字街南利長油坊胡同外埠患者匯款購藥去信即妥調經育生丸每盒六元五角函購加寄費兩角

感謝人奉天大和區康泰街印二段華新洗染廠經理 梁治平謹啓

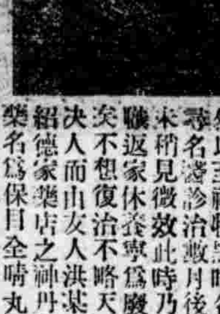

啓者敝人黃金生前就職於三泰公司公私事繁以致心火上升初並未覺知任何痛苦只覺雙目視物昏花經半載後而双目竟視物茫然以至視物黑暗各處尋名醫診治數月後並未稍見微效此時乃退職返家休養寧爲廢人矣不想復治不畧天不決人而由友人洪某介紹德家藥店之神丹奇藥名爲保目全晴丸登洋無幾痊疾萬分遂親購三盒服用果然名不虛傳立見大効視物皆能又服用兩盒而敝人之眼疾全癒矣如此之聖藥實無法酬謝只得登報而傳名救世以告訴現在男女同胞們患遠年近日之眼疾者早購此藥服用除去痛苦之源是吾之愚意外埠如欲購者函購甚爲便利地址奉天小北城門外白塔寺東德家藥店

藥價 造明晴藥水每瓶定價一元 保目全晴丸每盒五元 外埠外加郵費兩毛

鳴謝人新京四馬路西一四五號 黃金生啓

贈：中國集郵論 並附（出售收買）價目表 舊郵票

本論語由本社主任繁數十年之經驗所編內容專叙名貴郵票之來歷與其成名貴之理由並有集郵應有之淺識理論正確名貴非凡實爲集郵之福音茲爲愛好集郵者增加興趣起見特犧牲一萬份凡來函附寄日金票五角當即寄奉一份並另附名貴西郵十種良機勿失欲索從速來函寄上海郵政信箱一九四一號中國集郵社

民生部大臣認可 奉天慈育職業學校

級別 一年生八〇名（限國民優級卒業者）
報名 至一月十八日止
考試 一月十九二十兩日間
校址 奉天市小南關紅卍字會街 電話四二四五六

國光女子洋裁學院招生

宗旨 教授洋裁技能手藝基礎並養成協和精神及婦德涵養
學額 本科五十名
科目 日語 國民道德 洋裁 手藝 休育
期間 一個年
入學 二月五日
院址 奉天市瀋陽區一心街六段一一六號（大南門裡伙夾胡同）
函索簡單郵票二分

奉天大同實業學院招生

科別 中等科一學年 二四〇名 研究科一學年 偏級生 若干名
報名 二月七日截止 簡章函索即寄
試驗及開學 二月八日試驗 十三日開學
宿舍及伙食 本院備有宿舍休食學生自辦
校址 奉天市小南街三段路西 電話（四）二五八六

招生

土木科一年級五十名限受奉天職業學校卒業者 簡章函索附郵票四分

奉天維城國民高等學校長慶厚謹啟

新京商業簿記傳習所 函授部招生

圖案詳章附四分郵票寄至新京中央郵便局私書函箱第一〇七號所本傳習收

●司法界必備之良書● 指紋學之理論與實習

司法官吏爲偵查案情不可不鑽研此書
行政官吏爲整理民籍預防罪犯不可不鑽研此書

內容：歷述指紋學之起源及其演進詳論指紋之分類、整理、方法及指紋辨識方法、犯罪偵查之必要措置並附加圖解以期實證明晰

模造紙精印三百餘頁附圖四百餘幅精裝一大厚冊實價國幣兩元五角外埠加郵八分

應世文件作法詳解

◎日用酬世・常識寶庫◎

本書要目：對聯作法 書信作法 應酬詞作法 電報作法 致詞作法 應酬詩作法 契約作法 應用文作法 匾額作法 柬帖作法 像讚作法 公文作法

這本書實在是秘書、書記、吏員、教師、學生、商人、家長…諸位的良好參考書！

全書一大厚冊實價一元六角外埠加郵八分

音樂全璧

◎廣羅時新流行歌曲・選萃古今名家樂譜◎

全書一大厚冊實價國幣壹圓外埠加郵四分

發行所 奉天三友書局 奉天市瀋陽區大西街二段一六九 電話二五三四九 振替口座奉天五六九〇

◉專門風寒救急膏藥

王潤川膏藥店啟

眼病 主治

晉明醫室治療眼病 奉天市大西關大十字街路北

雲膜翳眼 胬肉攀睛 頭疼次眼 瞳仁變色 視飛黑點 火眼眼疔 迎風流淚 沙眼瞎眼 瞳仁不明 瞳仁大小 血眼翳病 傳染眼病 惡攻眼病 硬塌眼病

（另有說明書）函索附郵票四分寫明病狀年齡性別即寄

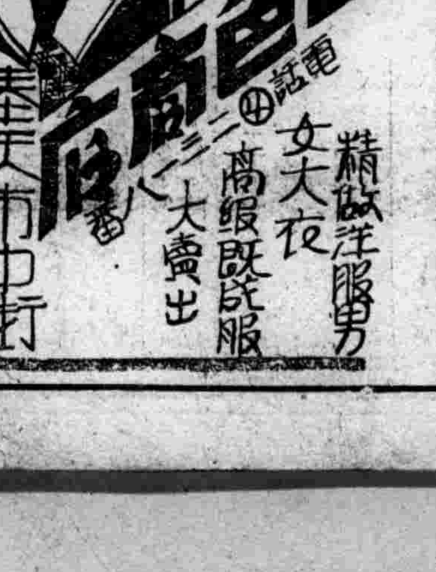

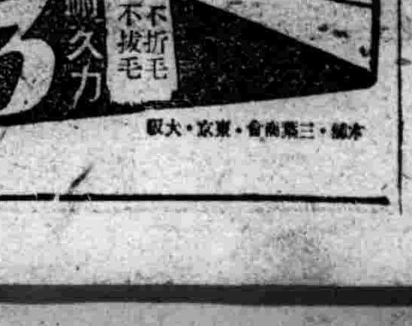

癮君子自傳 2

儒丐

概說

狄奎因士、自行由學校脫走之後、便步入了他那少年時代的流浪生活、甚至長時間無食無宿、他所以陷於極劇的胃痛病、致使後來不得不食用阿片、全是在少年時所種下的基因。他既是富商之子、應當席豐履厚、爲什麼反倒投入了悲慘的流浪生活還就因爲他幼失怙恃、他所應承襲的財產、全由四位監護人代他管理、狄奎因士、因爲才氣過人、又精通希拉語文、老早要去考大學、但是監護人不許可、同時他又看不起那位校長、因此他就下了決心、才由學校逃走的、不思他毫無目的、又無經濟上的、援助因而論落了多少年、雖云不幸、可是關於社會一切知識、他却獲得了不少、及與監護人和解、纔入大學、

千八百零三年、他考入牛津大學的專門部在、學四年、可是他的阿片習慣、也於是時養成了、未幾、他結識了不少的名士、尤與華滋娃士相友善後來他就卜居華滋娃士的故居中、屋在古拉司密亞、是所 極其矮小的房子、他在這里、一直住了二十年、 千八百十六年、他和馬葛 來德夫人結婚、遂從事文學生活生、平於書無所不窺、著書翻譯、傳世者不少、以此自傳最有名、

他沈溺於阿片者好多年、至千八百二十年、竟以死力、與阿片博鬥、率克服之、次年遂作此書、公之於世、頗爲讀者所注意、獲得未曾有之歡迎、既而他離了古拉司密亞、移居於愛典委拉、以送其晚年、以千八百六十九年十二月八日、與世長辭、

他自已也說過、他這篇作品、不是單單注重趣味實、在是由於自家的體驗、想把阿片的魅力、細爲解剖、垂訓於後世的、阿片爲害數百年、徧東西各國、凡有人類之區、莫不遭其波及、尤以近百年來、爲害至酷、以英吉利方當盛隆之際、而其國人、乃嗜阿片如此之甚、亦可異也、

(古蹟與風景) 秘魯之古鐘

秘魯在南美洲。西濱太平洋。以安達斯山脈縱斷西境。故風光秀麗所產咖啡砂糖。人皆喜之。初爲因加王國。四百年前西班牙人入境。文化得躍進發展當時各地修道院莫不建築華麗尤以首都利瑪爲宏壯。一八二四年。後成。爲獨立國。現利瑪大寺院中。有古鐘一口。即西班牙人最初入境鑄造之一。每日鐘聲一鳴。震撼全市悠揚可聽 也。

△圖爲利瑪大寺之古鐘

蒙古國姓考 (4)

(胡斗南)

奇渥溫。即元秘史。元史譯文證補『乞顏』二字之譯音。魯族。元書姓祖以來諸族列傳論。元國姓曰奇渥溫氏。疾言之則曰御。又曰乞顏。緩言之則奇渥溫氏。

按奇渥溫譯音。在乾隆以後改刊各書。如官本元史元史國語解。續通志。通鑑輯覽。蒙古源流等。皆作『奇彥特』。或『乞特』。西齋偶得作。『確特』。元史証補作。『乞要特』。輟耕錄作『乞要歹』。新元史序紀作乞顏特。計爭特。

秘史卷一。德薛禪(太祖后父)對也速該(太祖父)說。『原來你今日將這兒子來。應了我的夢。必是你乞顏人的吉兆。』云。按蒙古語原稿『乞顏人』作『乞牙惕百姓』。

蒙古源流。俗徹辰呼也速該爲『卻特之嫡派博爾濟錦氏親家』。

元史譯文證補紀太祖父云。乞要特。博爾只斤氏。

據此可知奇渥溫乃種族名稱。並非 蒙 古國姓。續通志氏族略。『元之國姓。乃博爾濟錦氏。卻特共貴種耳』云云。斯得之矣。

神皋雜俎

回顧十九四〇年滿系文壇 (十一)

(吳郎)

健康滿洲之文藝版。目前已自樹立其鏗鏘的地位。一面虛心的就新進寫作者之中如以激烈的同情。一面還煽動着現在寫作者的情熱。還都是表現着很令人喜悅的場面。其特殊的緝文有詩和簡。詩特緝發行於二卷七號中。簡緝發刊於二卷十號中。都可看作編者盡力發揮的結晶。

新民也與健滿同一樣的心將來立足於滿洲文壇的。從九月開始了第一次『新人創作展』出品有姚遠。劉漢。克大孟語。柯炬。胡樹等之氏。像這種創作展在滿洲尚是先河。因之遂爲關心者所注視。遂成爲一時的文壇話題。

其次在詩運建議上。專發行過詩運建議詩緝和行行詩刊緝。在翻譯介紹上出刊了『海外文藝特緝』在戰爭文學上有永乖所譯大獄康子的『病院船』此外對此地域別言刊行了『吉林地方和『營口地方』的文藝特緝。對地方文藝都予以很重的支援。

新滿洲是以大衆雜誌之姿態而問世的。所以單就其文學的立場上觀之。已頗有其懷疑的地方位倘再重視有所各的讀者之所需。

臥龍崗 諸葛亮故里的素描

(亞藩)

南陽縣在河南省的西南角。與唐河。鄧縣。鎭平縣等相毗連。是東漢光武中興的根據地。又是蜀漢諸葛丞相的故里。在歷史上自然是時常看得見的。也是很有價值的一個地方。南陽。在前清時代。是個府治。民國元年以後改爲南陽縣。南陽的城牆。當然是又大又古。自不待言。祗因交通發達之後。該城距離鐵路稍遠。致令那一座龐大的古城。到反覺與窮鄉僻壤的味道一樣的。

城內的古蹟。僅有一座石頭堆成的小山土人稱爲臥石山。山上建築有三五間小房子。極爲幽雅登山遠望。城內城外的風景。都可一目了然據南陽府誌載該山是明初建築的。當時山上房屋甚多。事遠年湮。房屋多半倒塌。直到現在。已成爲清淨的地界了。除此以外。在城內沒有可以記述的事件。

縣城西南約七八里許有一個高高的土坡。名爲臥龍崗。依照諸葛丞相故里的基址。建築一座廟。房屋高大。到是壯麗輝煌。廟門上有一横匾。額曰『諸葛祠』廟內塑着諸葛丞相的神像。是土人求籤問卜的一個所在。相傳很靈驗的。又有什麼三顧堂。也塑着諸葛和劉先主對坐談話時的像。另外並有什麼茅蘆和抱膝石種種點綴。廟外係一片平壤。廟左立着丈餘高的一塊石碑。碑上刻着『漢諸葛武候躬耕處』八個大字。至若諸葛丞相抱膝長吟的時候。到底是在那個地方。先主三顧時。諸葛吟詩。有草堂春睡足之句。究竟這個草堂。到底是在那間屋子裡。躬耕南陽的工夫。是在那一塊土地。不但一般人說不清礎。不過一處的勝地名人。能够不 使之湮 沒就行了。

虞姬遺佩蘭

江滁浦口附近。江浦縣城東。有斬龍橋。河水及其附近之土。皆作鮮紅色。相傳爲劉伯溫(基)斬龍處。劉基迷於堪輿。旣佐太祖得天下爲一姓計。乃遍訪各地龍脈。一日至橋畔揮劍於水。詎料有一眞龍潛藏於下。誤殺之。致水土皆殷。至今猶然。此說似近附會。又高灣鎭四五里許。有地名蘭花塘者。其地遍生蘭花。花作青蓮色。葉類浦草形。每年三月至九十月間。香聞數里。亦能移植他處。惟花後即萎不受人工培養。相傳楚漢相爭時。項羽兵敗。挾虞姬走垓下。經過此處。虞姬遺下佩蘭而生後遂繁殖。美人香草。流芳千古。此說與虞姬化罌粟相反而相類。恐亦屬附會之談。但殷紅之水土。沁香之青蘭。勝地名蹟。千古不磨也。

談讀書

(續) (同朝)

但是讀書方法。究竟怎樣呢?大致是下面的幾件。

一。興趣!!在沒有讀書之前。心內必須對之要有興趣。假使心中對於這書。毫無趣味。即使讀到死。也是沒進步的

二。思索!!無論讀那種文章。都要將其中所含的意義。來運用腦筋苦思力想。至澈底明瞭後才不辜負讀書所耗費那時間的代價。(未完)

擬字披露

李清廉	潔忱	知謙
洪維斌	子昂	介石
吳景新	春旭	竹泉
魏振榮	景欣	茂如
田永剛	毅忱	季乾
趙毅枝	蔚欣	際春
孫殿鑾	金坂	錫榮

日本風俗

(續) (李心炎)

(丙)進獻茶時要注意甚麼

(天)。注茶時往往碗底沾上茶滴。如果稍不注意。即滴在客人膝上。因凡訪客。多穿貴重衣服。所以沾了客衣實非小事所以不問獻茶或爲客人而接受時。須以左手四指。揩碗底一下。只能將水珠拭去。

(地)客多時獻茶。當然先獻與主客。其他順序獻之。不得格中間之人。如獻與第三位後再獻第二位則屬失禮之尤。最後始得獻與主人。(未完)

遼陽縣志補正 (五)

(劉偉華)

城門 縣志。永樂丙申都指揮王眞改築城池爲門九。名亦無考。按遼東志。永樂丙申都指揮王眞莞砌。周圍二十二里三百九十五丈。高三丈三尺。池深一丈五尺。城門九。左南曰安定。右南曰太和。正南曰肅清。前東曰平夷。後東曰廣順。東北曰鎭遠。外北曰無敵。外東曰永智。外西曰武靖。角樓四座。東南曰靜邊東北曰鎭遠。西北曰平胡。西南曰望京。四樓惟望京規制壯麗。嘉靖丁酉。巡按御史委善重修有記。

駙馬營城 遼東志。駙馬營城在遼陽城西南八十里。今爲東寧衛軍屯。俗傳元有駙馬營城居於此。縣志佚。

遼東都司 遼東志。遼東都司在遼陽城中。洪武四年。開設定遼都衛。八年改遼東都指揮使司。

自在州 遼東志。自東州。永樂七年置。治開原城內。所領新附夷人。後徙治於遼陽。城內。又云。自東州東無敵門衞西。

經濟與產業

(興農部)開始配給 舊正民需豆油 設定油房配給地區

政府爲供給民需用食糧大豆油、已使專管公社、對於各地油房、開始配給大豆、大連、安東、哈爾濱等地油房、除製造對日輸出豆餅外、業已貯藏豆油不少、於是興農部當局開始配給舊正用民需豆油至其配給方法、本諸前者所定配給豆油之地方物資動員計劃、經由專管公社向油房配給大豆、並由專管公社設定油房地區、以適應各地之法、實施配給興農部 爲於舊正前 無洩滿的配給全國完了、目下濟勵專管公社十分努力、茲誌油房配給地區於下、

哈爾濱油房=與安北省吉林省、濱江省、黑河省

安東油 房=安 東及奉天省之一部、

大連油房=錦州省熱河省、間島省、奉天省之一部

在以上 地域外、於地方油房物資動員計劃之範圍內、擔油配給、

大連汽船會社 上海·天津航路 滿洲側反對移讓

日本東亞海運會社、擬於本次議會通過該社特別法案後、增加資本金爲一億圓、擴充航路、並擬接收大連汽船會社之大連、上海及大連─天津兩航路於是日本遞信省在議會提出該法案前、近將派遣管船局總務課長等來滿、與關係方面折衝、對之滿洲側關係機關、以爲該航路移讓於東亞海運會社者、將來在滿華間海上輸送上、必須發生重大支障、堅持絕對反對之態度、其理由如左、

一、上海航路、不但爲連絡滿華之幹線、且爲經由西比利亞連絡歐亞路線之一環、天津航路、則於對華北交易、調整苦力輸送上極爲重要、滿洲國側關於兩國間輸送及貿易、此兩航路極爲重視、

一、東亞海運會社、原以經營日華間並中國與非律賓、及南洋間航路爲主要目的、故於接收該航路後、滿洲國側之意獨、有雜十分參酌之處、

一、上海航路、於明治四十一年、滿鐵開設其後子系會社大連汽船會社繼承經營、大連汽船會社、鑑於該航路所具國策性、克服排日銀匯暴落、及與外國船競爭等一切的困難問題、漸養成此東亞幹線、最近業績始告好轉、現在配船三隻、並決定於康德十年末建 造七千五 百噸級優秀船二隻、配船五隻、業已獲得當局認可、天津航路、則爲關東局命令航路、現在配船五隻、每日出發一隻、按諸國策努力於擴充航路經營、

一、關於運賃、旅客自康德二年以來、貨物則自康德五年以來、毫未提高、然而東亞海運會社去年提高 運費平均五成、相較之下、足知大連汽船會社經營之國策性、

一、本船路旣以日本船舶確保、並且決定近將擴充者、故其移讓、殊乏理由、

再上海航路、現用大連丸(三千七百噸)奉天丸(三千九百噸)青島丸(四千噸)三隻輪船、天津航路、用北京 丸等二千二、三百噸級輪船五隻、

勞工經由大連入離國統計 入者增離者減

勞工之於經濟部門、與資金及資材、並稱爲建設三大要素、極堪重視、茲觀經由大連之勞工動態、例年十一月入國勞工顯然減少、但於康德七年度、異其現象、國內產業方面各會社、均狂奔於招募勞工、至年末、入國者仍然不減、然離滿者、因實施外國匯兌管理、限制匯款至五十圓以下、以及種種謠言盛行、於五、六月許大量有之、茲誌去年入離國勞工數於左、(勞務協會調查)

	入滿	離滿
一月	三一、一〇六	三一、六六四
二月	二五、六六八	一一、五六五
三月	一四五、六〇二	二〇、五五四
四月	八五、〇八九	一九、七一四
五月	三七、二三二	一四、〇七三
六月	二〇、一五八	一三、二六六
七月	一九、九三六	三三、六六七
八月	一六、五三八	一六、三〇三
九月	一六、二〇七	四七、七四〇
十月	一四、〇四四	一三、七七一
十一月	一六、二三二	一四、九二四
十二月	二五、四〇三	四九、四五八

機械工業組合舉行臨時總會

全國一般機械製造工業組合、十五日正午、在奉天大樓會館、舉行臨時總會、組合幹部十四社二十餘名參集、協議現下當前問題之五案、

一、決定生產分野之件

一、選定統制委員及技術委員代理者之件、

世界資源分佈狀況 四大集團經濟力的比較(上)

世界是一步一步向着新秩序建設的路上邁進着所謂四大集團的劃分、不久似將成爲事實、而這四大集團、即以德意爲中心勢力的歐洲阿非利加集團、以美國爲中心的汎美集團以蘇聯爲中心的集團、以及以日本爲中心的東亞集團是、假使世界眞分成這四個集團、那末每個集團在其內部的經濟條件是怎樣呢?這怕是要以集團領域決定在何處爲基準吧、

現在且從資源分布的觀點來看四大集團內的經濟狀況、藉以作爲一個比較各集團經濟力的參考、

首先就最重要的爲鋼鐵資源的鐵礦石來看、鐵礦石有磁鐵礦、褐鐵礦、赤鐵礦、黃鐵礦、菱鐵礦等、而這各種鐵礦石、因生產地不同、其含有量亦不一樣、所以對於鐵礦石的產額要下一個正確的判斷、是非常困難、這大概將成爲一個問題世界的主要礦層在美洲的是從南美的巴西起以至古巴北美合衆國及紐芬蘭在歐洲的是從法國起以至英國南部及瑞典這兩者對世界總產額供給約百分之八〇如以國別看則鐵礦的主要供給國爲美合衆國、法國、蘇聯、英國、瑞典德國、盧森堡、西班牙等、現在我們把這分做四大集團、比較其生產額是、歐洲、阿非利加集團三千六百四十七萬一千噸、汎美集團(南北兩美大陸)三千九百六十萬一千噸、蘇聯集團(包括西伯利亞及近東)一千四百萬噸、東亞集團(包括印度、澳洲)六百九十萬八千噸(註根據一九三七年之統計以下都以此爲標準)由此可知東亞集團在世界四大集團之中牠的鐵礦資源要算最爲貧弱、主要產地是滿洲、中國、與英領馬來等處、日本的製鐵業、就完全依存於該等地方的資源、

在鋼鐵生產方面除鐵礦石外、煤炭亦屬必要、這從通常製鐵上、煤炭二成對鐵礦石(即鐵砂)一成的比率看來、便可明白煤炭資源實不能輕視、此外煤炭不僅是增加熱度、發動動力所必需的重要物資即於液體燃料的原料、以及從煤炭的蒸溜工業中所得的副產物、如各種塗料染料、爆發物的原料、也是不能或缺的、煤炭是比較公平的分布於世界各地但其中最主要的生產國、當推美、英、德、加拿大與中國、四大集團的生產量是、歐洲、阿非利加集團五億九千六百五十萬噸、美洲集團四億六千三百四十四萬噸、東亞集團三億四千二百二十二萬七千噸、蘇聯集團一億二千二百五十萬噸、而以東亞集團比較豐富、並且、在現實生產之外、再就埋藏量一併考察時、上述那樣的關係自然又會不同起來、如在東亞集團內、中國、滿洲印度支那、日本等、都擁有相當豐富的生產地、

石油則美國占世界總產額的百分之六〇、其他國家的生產、到底不能與之比較、次於美國的、是蘇聯、委內瑞拉、羅馬尼亞等、若就各集團來看、汎美集團供給二億七千六百八十三萬噸(但都是原油以下同)蘇聯集團供給四千二百四十萬噸、東亞集團供給一千零三十八萬八千噸、歐洲、阿非利加集團供給八百五十二萬二千噸在東亞集團內、主要產油地是荷印、英領婆羅洲、緬甸等、但此總供給量尚不足八百萬噸、(未完)

股票富價

滿鐵	六六、六	營口紡	二六、〇
電業	五四、〇	滿洋灰	五〇、〇
滿電	三九、六	滿土地	五七、七
滿工廠	五六、〇	撫順窯	五六、五
滿東煙	五五、五	奉紡紗	九一、七
滿化學	四二、一	協和工	一二、五
鞍鋼材	四一、七	商工銀	五三、〇
滿工作	三〇、七	全新	一四、〇
滿鑄物	六一、〇	哈洋灰	四三、〇
大連機	六四、〇	滿麥酒	四七、〇
滿車輛	五六、五	滿製糖	五〇、五
東拓	五九、五	滿製麻	六二、〇
滿蒙毛	六八、六	滿紡績	七五、五
東亞煙	二七、五	湯崗溫	一六、〇
重工業	六六、五	產特工	五九、七
大興	二六、〇	南滿瓦	六三、〇

滿洲証券株式會社 奉天市浪速通三一二 電(2)五七四六・五七四七

奉天日語學院招生

宗旨 本校成立於大同元年(經民生部認可)以造就日文日語及商業實務人材爲目的

科別 日專中等科高級科各六十名商業科壹百二十名

資格 (日專科)有中等學校程度即可(商業科)限國民優級學校卒業

報名 自十二月二十日起至一月十九日爲止

考試 一月二十日(外埠學生有卒業證書者免試)

校址奉天市大南邊門裡四段

(函索簡章附郵二分即寄)

(康德八年度)

招生(插班生 新生)若干名

一、商業(中等部)第一學年(優級國民卒業者)

本科(高等部)第二學年(本校一年修了證明者)第三學年(本校二年修了程度者)第四學年(本校三年修了程度者)

並有宿舍詳細簡章郵票二分函寄

奉天東亞商業學院總務課啓

奉天大北邊門外審海區靜安街一段(電話)四、二六二八

官准立案 奉天小西邊門外公園西 明順堂 腰疼丸藥 歡迎代理

傳秘製至今七世此藥專治男女老幼遠年近日腰疼腿疼風寒肚疼週身串疼筋骨麻木半身不遂口眼歪斜癱瘓拘攣四肢無力行步艱難腎囊潮濕疝氣偏墜腎虛酒寒胃寒婦女下寒白帶久不受孕產後受風受寒無論男女老幼各種風寒麻木腐肚等症每日服用兩粒每付拾粒定價國幣壹圓伍角半料伍付柒圓每料拾付國幣拾參圓外埠函購滙款即寄郵費不足壹料不郵 本堂主惠人常惠峰啓

(康德八年度) 民生部許可 奉天電報學院招生

宗旨 養成有錢無錢電報技術及日語並實務學識爲目的

額數 本科預科約二四〇名『有寄宿舍』

程度 國民優級卒業或國民高等一年程度以上及同等學力者之男生

報名 康德八年一月三十日以前

另有詳細簡章索閱附郵票四分即寄

校址奉天小南邊門裡大街

催眠術 △通信教授▽ △保証成功▽

學習催眠術有修養身心健全體魄却除病癖及解決宇宙一切奇妙現象之功能知道方情形預卜未來吉兇及種種奇妙不可思議之實驗又能治一切奇難病疾藥石不能治及屢醫不愈者皆收奇效學習最易不論男女老少凡能看普通報紙者皆能通信教授照法修習早日成功芳洲精神學研究所所長鮑芳洲博士主任徐銘專家名馳天下口碑載道尤各埠學者來函請求優待各界大募學員(通信教授學費祗收拾貳圓正講義及郵費在內)希望者切勿錯過良機備有報名單函索即寄◇接洽納費

通信處大連市西崗街一九六番地 德和大藥行內 電話三、一三七九

鮑芳洲精神學研究所大連代理員 于升庭啓

強壯弱体 增進精力

與從來之強壯劑不同能之活動力由使身體細胞根本昂進食欲漸漸增加解消身心之疲勞激增血液

身心之過勞 腺病體質 神經衰弱 結核諸症 病後恢復 貧血冷厥症 性的減退

成分 有機性砒素 拘阿可路 維他也AD 次亞燐酸鈣 次亞燐酸士的年 芳香西浦藥

一日三回 一回五瓦 二五〇瓦二圓五角 五〇〇瓦四圓五角

必詛脫悠苦

著名藥房均有出售 植村製藥株式會社 京城府新堂町 奉天木曾町

BIOMI

惟利時鐘表店

奉天市中街 新開幕 眼鏡 鐘表 美觀 準確

批發零售

張四維廣告社作 奉天市鼓樓南

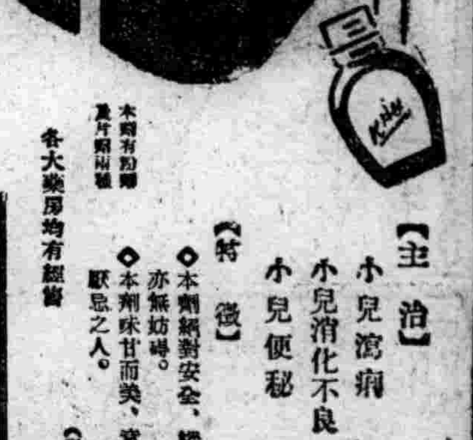

乳兒嘔吐 BIOFERMIN

兒科良藥

表飛鳴 (ビオフェルミン)

【主治】小兒瀉痢 乳兒綠便 小兒消化不良 小兒便秘 乳兒嘔吐

【特徵】◇本劑絕對安全、縱然服用大量、亦無妨礙。◇本劑味甘而美、宜獨樂服、絕無厭忌之人。

(詳細仿單備索即寄)

本劑有粉劑及片劑兩種

各大藥房均有經售

武田長兵衞商店 日本大阪市東區道修町 滿洲武田藥品株式會社 奉天市大和區春日町

經濟警察協會 二十日舉行發會式典

【大連】爲使業者與警察間緊密連絡、以舉統制經濟之實、以州內各警察署爲中心之經濟警察協議會、各地陸續發會、而包括大連市內商店街大部分之大廣場署、大體人選及其他已終了、本月二十日頃、舉行發會式、而州廳新設經濟警察課之下、大廣場署人事調動、近發令如左、

△警部野邊文晴經濟警察係主任、△警部補橋本喜市衛生係主任兼防空係△同水戶秀作司法係第六監督區監督△同後藤謙一外勤監督△同鮒子田喜一第二監督區監督、△同西澤勇經濟警察係、同本吉三郎警察部刑事課、△巡查部長奧未榮旅順警察署△同齋藤正治郎普蘭店警察署、△同小林謙沙河口警察署、△加藤義輝金州警察署、

解決食糧恐慌 運到大批紅粮

【錦州】遼西新興都市大錦州、繁榮躍進、人口激增、現已突破十二萬關於食糧、成爲一種重大問題、市當局對此極切關懷、爲維持市民生活安定化、乃向糧穀會社、折衝至再、結果業爲圓滿由通遼縣委五十車、清河門三十、共八十車、計二百四十萬公觔、合新量器三十三萬六千石、足敷全市民一月間之食用主要食品紅粮、尚能陸續運到、期民食足用云、

汽車開往夾皮 商旅咸稱便利

【樺甸】地處偏僻交通梗塞、自康德三年、始有吉林交通會社、營業自働車每日往復行駛、樺甸磐石間、商民便利、良非淺鮮、該會社、現以滿洲礦山會社、在老金廠、夾皮溝、等處、採金關係、往復旅客不絕於途、爲擴充營業起見、已於日前將自働車已直通老金廠、加皮溝矣、一般商旅、無不咸稱便利云、

高橋氏病故 舉行告別式

【五常】縣公署行政科屬官高橋智次氏、品行端方、敏而好學、實爲當代官吏之典型、來縣勤務、於茲五載、頗有顯著之成績、執料於昨夏二豎作祟、一病不起、雖經各地治療、終歸醫藥無效、竟於日昨病勢轉劇、在縣立醫院內、與世長辭、同寅等悲痛已極、哀悼莫名、特假東本願寺內、舉行告別式云、

縣立病院 事務長到差

【北鎮】縣立病院由中央民生部、派來事務長一名日木村力、曾在友邦充任教師、業於日前正式履新云、

捕獲盜匪八名 通匪犯十餘名 長嶺署警察官樹殊勳

【長嶺】本縣警察當局向以不眠不休之精神、努力治安工作、曾樹有極大之功績、日滿兩系尤能實踐一德一心、毫無隔閡、地方人民得以高枕無憂、日前在新年假期中、縣警務科、長嶺署、全體動員積極活躍、而在康警務科長、澤昌警務、劉特務、宋司法、劉警備、各股長呂長嶺警察署長、吳、趙各警尉、關係長官躬親指揮督勵之下、實施警察網大工作、結果捕獲盜匪犯八名、搜虜得鉄器數支、彈藥多數、並檢擧通匪犯十餘名、現正嚴重審訊中、此次警察官之殊勳、實深偉大、共行動之迅速、手腕之神秘、出人意料之外、足資威寒匪胆、治宵小蠢動、一網而盡、治安可保確立、官民額手稱慶、惟際此嚴寒氷天雪地警察官全體各位、不分晝夜、特別辛勞建此奇功、堪稱王道警察之模楷、四民莫不歌功頌德欽感不置

發到大量麵粉

【海城】本縣公所、現已收到配給當局、多數麵粉、以便分配與商民各戶、過陰曆年、刻間正在整理各區之麵票中、聞每人能領三斤餘、似此則商民各戶、度歲時、不憂乏麵矣、

本格徵兵工作開始 省署開徵兵官會議 各市・縣・旗長等一致參列

【錦州】本年二月一日第一步徵兵本格新工作云入於本格徵兵開始工作時期、省署爲謀順調進行、圓滑運用、特定於月之十七日午前十時起、亘兩日間之實施、在省署三階會議室、開催徵兵官會議、管內各徵兵、區徵兵官長、（市、縣、旗長）及警務科長、以暨國兵事務担當者參列、交換種種意見、而期澈底實施國兵法、遄進

徵場外屠宰捐

【五常】本縣財務科鑑於積習已深之舊曆年、已將來臨、一般商民、多有在家屠宰年猪、對於屠宰捐一項、申報繳納者、實爲寥寥、考察實際情形、雖非容心偷漏、但納稅思想之薄弱、已達極點、故此特派專員、分別下鄉、徵收場外屠宰捐、以裕稅收云、

讀書會日語組 在圖書室舉行懇談會

【濟南】魯省署公餘讀書會、自成立以來、成績斐然、該會日語組、尤爲積極研進、不遺餘力、故歷時未久、均有相當造詣、該組以現當新年開始、於六日午後二時、特在本署圖書室、舉行懇談會、計到會員三十餘人、首由該組長夏楓秘書致詞、對于日語學習要點、以及今後前進之途徑、發揮盡至、最後並對努力向學者、規定辦法、擬向上峯提論獎勵、以昭激勵、詞意懇切、予在座者一興奮、繼由本署秘書處袁科長、宣傳室關主任、相繼發表、詞均懇摯動聽、至五時許始盡歡而散云、

警察篤行 榮受厚賞

【新民】縣境警政進展頗著卓績、迭誌本報、昨午後十時、有馬路分所警長、陳崇生、於執行巡邏勤務中、行到該管四合興胡同、門片十五號、楊德春門口、在見屋內、燈火輝煌、人影紛沓、外觀情形、令人可疑、當即突入屋內、即見宰殺肥豬一口正在大衆拿刀動秤、忙亂分割之中、當即檢查屠宰許可、乃該楊某、原是私宰、見機不妙、立用好言攏絡、拿出國幣三十元、請爲寬恕、詎知陳警長、光明磊落、忠誠奉職、回所後、即報告警署、連同一干人犯證物、一併送署罰辦、警當局對此忠誠警長、不爲利動、行爲正大、足爲警界優秀份子、除特記功外、贈獎金一封、以資嘉獎、而勵將來云、

爲期舊正治安之徹底 警務處實施特別警戒

【齊齊哈爾】齊市警務處、對於舊正前、較新正前之特別警戒、將更强化徹底、十一日開始、實施防犯罪、此期間中、廢止休假等、全處員總動員分全市爲東西南北四區、並編成四班特轄、一方並組成搜查强力犯之別動隊、以酒飯茶肆旅館等、出入繁雜場爲目標檢查搜索、徹底鏟出宵小、警務處當局、於此期間中、將發揮最高度之警察機能云、

消防隊初出式 演習成績良好

【本溪】市公署消防隊、爲於康德八年度消防初出式、業經準備就緒、於本月十一日午前十一時召集全市義勇奉公隊員、在市警務科前、全體整列服裝器具檢查畢、由村田市長及佐藤警務科長、加以訓示、並來賓致詞、然後舉行盛大之演習、全體隊員一時緊張、情形逼眞博得來賓及參觀人等之讚賞、演習畢、警務科長加以訓勉、最後全體參拜神社、舉行防火宣傳、當晚於公會堂內、舉行祝賀宴會、全體舉杯暢飲、歡呼萬歲三唱後、始行散會云

體育

神宮冬季体育大會 我代表團決定 總員四十六名發表

參加第十一次明治神宮國民體育大會冬季大會之滿洲國代表團、十五日將三輪團長以下四十六名選手、決定如左、由民生部體育科發表、該代表團、豫定自本月二十三日午後三時、在新京神社結團式後、五時十分、乘由新京發『望』號快車、經由釜山、二十六日抵東京、一宿後、一路赴會場苦小牧、

▲團長 三輪健兒（民生部體育科長）
▲總監督 齊藤兼吉（氷協理事長）
▲本部員 篠崎季視（民生部體育科）池崎正木（體育聯盟）

◇速滑之部
▲監督 大澤義一（東安省）
▲指導員 石原省三（新京）
▲選手
△男子
三代正勝（撫順）橋本清（撫順）野口洋一（撫順）牛島義男（奉天）李昌順（奉天）南洞邦男（新京）片倉昌男（新京）內藤晉（新京）（舊姓片昌男）
△女子
江島八重子（奉天）汾陽泰子（奉天）木村芳子（奉天）繩手滿喜子（撫順）三尻照子（撫順）大倉惠美子（新京）

◇型滑之部
▲監督 顯原卓爾（新京）
▲選手
△男子 中村公正（新京）
△女子 永島泰子（哈爾濱）

◇氷球之部
▲監督 小須田孝吉（新京）
▲選手 中村嶽雄（哈爾濱）安特色維齊（兄）（哈爾濱）安特色維齊（弟）（哈爾濱）韓孝彰（哈爾濱）由息約夫（哈爾濱）諸貫（哈爾濱）密洛諾夫（哈爾濱）松本滕次（新京）井出弘（新京）富田勇（新京）伊藤直也（新京）結家典雄（新京）

◇滑雪之部
▲一般監督 田村節郎（新京）
▲選手 牧田光雄（新京）小島宇內（間島省）岩本松太郎（齊齊哈爾）

此外申請中之滑雪競技林野局對抗出場選手、決定如左、

佐佐木靑（牡丹江）兒玉兵一（牡丹江）千葉茂男（牡丹江）土屋喜八郎（牡丹江）永各茂（牡丹江）吉岡次郎太（安東）

全國体育冬季氷上大會 回顧（上）

（第十）次全國體育冬季大會氷上大會、曾於十一、十二之兩日、在新京兒玉公園滑氷場、兼第七次全國選手權與第十一次明治神宮國民體育大會派遣詮衡會之舉行、參加選手、由全國精銳速滑男子十七名、女子十六名、氷球四隊四十七名、型滑男女各四名之總人員八十八名、聚會一堂、與寒氣挑戰敢行身心鍛鍊、當迫近大會日之新京九日夜來降雪、稀混牡丹雪、次日正午許、積雪十糎、漸至停下、至夜紛雪再降、十一日之大會第一日、午前十時半開始、因競技場之排雪作業遲延、至不得已自午后一時舉行、雪雖停止、氣溫急下、午前六時之温度、零下二十一度、正午許上昇零下十五、六度、競技開始時、再昇零下十三四度氷質頗硬尤甚、因西風二米强之惡條件、更遲豫定三十分、自午後一時半、舉行入場式、至一時五十分開始競技、第二日寒氣亦依然增加示零下十七度乃至十四度之寒氣、速滑競技、與氣候、環境之條件、與選手以任何多大影響、茲已無須一言、假有好條件、新記錄之樹立、毫非難事、首由

（速滑）回觀上述條件、競技、大略到底不能望記錄之向上女子之部、敬服木村小姐之優秀脚力與敢鬥精神、誰得豫期由第一日之五位躍進首冶、以其精神更行精進、則得期今後活躍、江島、汾陽大倉等亦決非惡記錄、一方男子之部、如豫他牛島優勝、以渠實力當然歸結、渠之好對手片倉之缺場、微有不滿之感、朴潤晢引退後、神宮大會上、渠之活躍重大、亟於牛島、橋本之活躍、亦不得輕視、

〔康德八年度〕體育行事日程 大滿洲帝國体育聯盟發表（下）

△同初旬＝全國高等足球選手權大會、（新京、足球協會）、
△同十三、十四日＝全國高等橄欖球大會、（新京、橄欖球協會）、
△同十九、二十、二十一日＝第十次全國體育大會秋季大會、（新京、體育聯盟）、
△同下旬＝日滿對抗馬術大會、（新京、體育聯盟）、
△十月二十六日＝第三次全國女子軟式桌球選手權大會、（奉天、桌球協會）、
△十一月十六日＝第四次全國新人軟式桌球選手權大會、（新京、桌球協會）、

頭痛 舒服靈
高級治療藥

傷風頭痛之人
服舒服靈兩片
保你十分舒服

此外如
操勞過度 頭痛神疲之時
睡眠不足 頭目眩暈之時
四肢酸懈 關節疼痛之時
船車眩暈 頭重不暢之時
齒牙疼痛 睡眠不安之時
婦女經期 頭痛眩暈之時
學生應試 用功過度之時
熱鬧場中 逆上興奮之時
服之亦莫不有效。又此劑性質非常和平、不拘男女老幼都可服用、尤覺方便。

【包裝】四片 八片 二〇片 五〇片 一〇〇片
各大藥房 均有經售

總發賣 武田長兵衛商店
滿洲總發行 滿洲武田藥品株式會社 奉天市大和區春日町

瀋陽中國銀行
對外電話號碼如左
一、通線（四）二四一一（四）二四一二（四）二四一三（四）二四一四
一、營業專線（四）三二五三
存款 定期 活期 存款利息優厚 手續便捷
放款 定期 活期 抵押放款 貼現放款
匯款 電匯 信匯 匯款國內外各埠均可通匯
其他業務 進出口押匯代理收付事項

不用暗室 流行的照像機是現代必需之品
カテイカメラ 特賣宣傳
一、不用暗室手續敏捷
一、幼稚的小學生亦能立影像

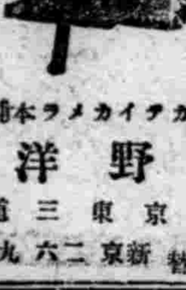

各照像機附屬品在內定價
二寸版照像機圓型 四圓五角
三寸版 圓型 七圓五角
三寸版 方型 八圓五角
四寸版 方型 十三圓五角
料三角五分郵票代貨金九扣計（價目表函索須附來郵票四分）
カテイカメラ本舖
吉野洋行
新京東三道街
振替 新京 二六三九番

皮膚開裂良藥
家庭常備
知意膏
撒可喜龍
武田標
Saxylon サキシロン

天光電影院
十六日 十七日 十八日 公演
國華公司有聲對白
李阿毛與東方朔
周曼華 尤光照 主演
加演 滿映新聞百二十報
下期換 望春風

光明
城內電話 勤業商場 四二一八八
十五日 十六日 十七日 連演三天
陳雲裳處女成功結晶 由此一躍千丈
探險遇艷記
與最近主演木蘭從軍瀟湘秋雨作風迥不相同
下期開演 兒女英雄傳 顧蘭君主演

雲閣電影院
十五日 十六日 十七日 演
加演112報
新地獄
周曼華 周璇 主演
下期新片 白蘭之歌 李香蘭主演

光陸 CAPITOL THEATRE
演期 十七日 十八日 十九日 三天
明星公司奇情新片
楊乃武與小白菜
徐風 袁紹梅 主演
◇加演◇ 滿映ニュース百十三報
下期 王先生與二房東

亞洲電影院
十六日 十七日 十八日 十九日 公演
國華公司出品有聲對白巨片
李阿毛與唐小姐
周曼華・尤光照・一二三 主演
加演滿映新聞
春節特選鉅片 描金鳳

國際劇場 GEKIJOO 南市場
一月 十七日 十八日 十九日
國華公司出品有聲對白 古裝武俠機關另創一格
小俠女
同時加演 瀋水京劇團 胡蓉蓉・謝秋霞 主演 由晚六時起
加演 滿映ニュース 一一四報
下期預告 南洋公司有聲哀情 芦花淚 梁雪霏主演
電話(二)一六一二一番